朝鮮日報
夕刊 十六日(土) 本紙朝夕刊十二面

總動員法第十條發動 物資收用令公布 來二十日부터施行!

【東京電話同盟】國家總動員法第十條에基한 總動員物資使用收用令은 지난十三日 閣議에서決定 上奏御裁可를經하여 十六日 公布되엇다 오는二十日부터 施行되는데 그內容은 左와如하다

▲總動員物資使用收用令

第一條 國家總動員法第十條의規定에基한 總動員物資의 使用又는 收用에對하여는 本令의定하는바에依함

第二條 主務大臣國家總動員上必要한需要를 充足하기 爲하여 特히必要하다고認定할時 軍用에供할 總動員物資 그生産又는修繕에要하는 總動員物資其他閣令으로써 總動員物資를使用又는 收用할을得함 特히主務大臣前項의 規定에依하여總動員物資를使用又는 收用하려는時는 內閣總理大臣에 協議할것

第三條 主務大臣總動員物資를使用又는 收用하려는 時는當該總動員物資의 所有者에對하여 使用令又는 收用令을 交附할것 但所有者未知의時又는 交附에要할日數를要하는時 其他交附함이極히 困難할時는 當該總動員物資를 占有하는者가(以下管理者라고稱)此를 交附함으로써足함

第四條 主務大臣令書의 交附를 한時에는 遲滯업시 令書의交附의際의, 當該總動員 物資의所有者又는 管理者(令書의交附를받는것을 除함)其他 當該總動員物資에 對하여 權利를가진者로 알여진者에 對하여 이를通知할것 令書의 交付後에 當該總動員 物資의 所有者又는 管理者가된者 其他 當該總動員物資에 對하여 權利를가지게된者로 알여진者에 對하여亦同 主務大臣이 令書交附를 한때에는 前項通知外에 軍機保護上 特히 支障이잇는것을 除한外에는 이를 官報에 公告할것 使用又는 收用할 總動員物資에 對하여 先取特權 質權 又는 抵當權을 가진者는 第一項의 通告를 바들때(通告를 밧지안은者中 令書交附때에 權利를 가지고잇는者에잇서서는公告時, 公告가업는境遇에는令書의交附가잇슨時, 令書의交附後 權利를가지게된時) 遲滯업시當該權利를主務大臣에게 屆出할것

第五條 使用令書又는收用令書에는 左의事項을記載할것
一、使用又는收用하는主務大臣名
二、令書의交附를바들者의名
三、使用又는收用할 總動員物資의所有者名(所有者 不知의境遇에는管理者名)
四、使用又는 收用할總動員物資의名稱種類及數量及所在場所
五、使用又는 收用할總動員物資의引渡時期
六、使用의境遇에잇서서는 使用期限
七、第十一條第二項의規定에依한 所管官衙의長又는地方長官으로하여금 主務大臣의職權을 行하게할境遇에 잇서서는 其旨
八、其他必要하다고 認定되는事項

第六條 令書의 交付又는 第四條第一項의 通知를 받는者는 使用又는 收用에 支障을 波及할 念慮가 잇는 境遇를除한外에 主務大臣의 許可를받지안흐면 當該總動員物資의形質又는 所在의 場所를 變更하고 또는 이를讓渡貸貸, 質權又는 抵當權目的으로 하고其他當該總動員物資에 關하여 새處分을 할수업음

第七條 令書의 交付又는 第四條第一項의 通知를 받은所有者又는 管理者는 他者가 左의 各號中의 一에 基하여當該總動員物資所有者 又는 管理者가 되는때에는 國家總動員法第三十一條規定에基하여 遲滯업시 이를 主務大臣에게報告할것
一、令書의 交付가잇슨때에 이미存在한 先取特權, 質權又는 抵當權의 目的이된것
二、令書의交付가잇슨때에 이미 存在한 債務名義로 當該總動員物資 占有의 移轉을 目的으로하는것
三、前二號에揭한것外에 令書의 交付가잇슨때 現存한法律上原因에依한것
四、强制執行手續、國稅徵收法 其他의 强制徵收手續 其他此에準하는것

第八條 令書의交付又는第四條第一項의通知를 받은者는 第四條의規定에依한 當該總動員物資의 引渡에關하여 [illegible]

第九條 主務大臣令書를 交付한 後 使用又는 收用開始前에 當해 第六條의 規定에 依하여 許可를 할境遇에는 前項의 規定을 準用함

第十條 令書交付又는 第四條第一項의 通知를 받은者는 令書에記載한 引渡時期에 當該總動員物資의 所在場所에서 이를 引渡할것 但 所有者又는 管理者는 [illegible]

第十一條 主務大臣은 當該官衙의 長又는 地方長官으로하여금 前項規定의 職權을 行케할을得함

第十二條 當該官吏가 總動員物資를 引受할때에는 受領證을 交付할것

第十三條 總動員物資의 引渡가 잇슨때에는 使用의 境遇에 잇서서는 當該總動員物資에 對한 其他의 權利는 使用期間中 此를 停止함 收用의 境遇에 잇서서는 所有權 其他의 權利는 消滅함

第十四條 使用할 總動員物資의 所有者 又는 管理者는 國家總動員法 第三十一條의 規定에 基하여 報告할것

第十五條 總動員物資의 使用期限 經過한 時는 主務大臣은 遲滯업시 이를 返還할것 但 返還할수업는 境遇에는 그 旨를 通知할것

第十六條 返還通知書에는 左의 事項을 記載할것
一、返還官廳名
二、返還을 받는者의 名
三、返還할總動員物資의 名稱種類及數量
(以下略)

第十七條 返還通知書又는 公告의 返還期間經過後에는 [illegible]

第十八條 國家總動員法第二十七條의 規定에依하여 補償할損失은 令書의交附의時로부터 使用期限까지又는 收用時까지 [illegible] 第十條의 規定에依하여 收用할 總動員物資에 對하여 權利를 가지고 잇는者에 對하여 그 損失을 補償할것 使用又는 收用으로因하여 생기는 損失의 補償을 請求할수잇슴

第十九條 使用又는 收用한 總動員物資가 第四條第三項의 屆出이잇는 先取特權, 質權又는 抵當權의 目的인 境遇에는 主務大臣은 當該總動員物資에 對하여 支拂할 補償金을 供託할것 先取特權者, 質權者又는 抵當權者는 前項供託金에 對하여 其權利를 行使할을得함

第二十條 主務大臣은 使用又는 收用하려는 總動員物資에 對하여 國家總動員法 第三十一條規定에依하여報告를 要求하고 又는 當該官吏로하여금 當該總動員物資所在場所其他必要한場所에 臨檢하고 當該總動員物資帳簿其他物件을 檢査케할을得함 主務大臣이 必要하다고 認定할時는 所轄하는 官衙長又는 地方長官으로하여금 前項에規定한職權의一部를 行케할을得함 前項의境遇에서 當該官衙長은 主務大臣이 定한바에依하여 前項의規定에依한 職權을 그所屬官衙長으로하여금 行케할을得함

第二十一條 第四條乃至第八條 第十一條 第十二條 第十四條乃至第十六條 及前條 第四項의 規定施行에必要할事項은 閣令으로定함

第二十二條 本令中 閣令이라함은 軍機保護上 其他의 軍事上特히必要한 總動員物資의使用又는 收用에關한境遇에는 陸軍省令又는海軍省令으로하고 前項의 境遇를除한 外에本令中閣令이라함은 朝鮮又는 臺灣에 잇서서는 總督府令 樺太又는 南洋群島에 잇서서는 廳令으로함 本令中 官報라함은 朝鮮에서는 朝鮮總督府官報, 臺灣에서는 臺灣總督府報, 樺太에서는樺太廳公報、南洋群島에서는 南洋廳公報로함

第二十三條 本令中 主務大臣이라함은 軍機保護上 其他의軍事上特히必要한物資의 使用又는 收用에關하여서는 陸軍大臣又는海軍大臣으로함 前項의 境遇를 除한外에 主務大臣이라함은 朝鮮에잇서서는朝鮮總督, 臺灣에잇서서는 臺灣總督, 樺太에잇서서는 樺太廳長官, 南洋群島에잇서서는 南洋廳長官으로함 本令中 地方長官이라함은 朝鮮에잇서서는 道知事、臺灣에잇서서는州知事又는廳長、樺太에잇서서는 樺太廳長官、南洋群島에잇서서는 南洋廳長官으로함

附則

本令은 昭和十四年十二月二十日부터 施行함

賣藥特定 趙膏藥

五個年計畫으로 米七百萬石增産
大野總監, 歸任車中談

明年度總督府豫算을 비롯하여 食糧需給對策, 産米增殖, 稅制改正案, 旱害救濟金, 經濟警察增員經費等 今年度 第二豫備金에서 支出하는問題等 重要案件에對하여 中央當局과 折衝하고자 渡東中이든 大野政務總監은 十六日午後一時四十五分 京城驛着″아까즈끼″로 歸任하엿는데 車中에서 記者의質問에對하여 다음과 가튼 談話를하엿다

▲豫算問題″一般會計豫算의 查定이 例年보다 遲延되엇는데 特別會計도 大게되엇는데 朝鮮의豫算도 二十三日頃에 第一回查定을할려이다 一般會計가 相當한削減을當하엿스나 朝鮮豫算은 大體建設의 前進基地로서의重要性을 大藏大臣에게도 力說하엿스므로 樂觀하고잇다 然而物資難때문에 多少의削減은不免할는지도 모르겟다 內地에서는 豫算問題에關聯하여 重點主義가力說되고잇스나 動力、勞力、地下資源이 豐富한朝鮮을 重要視할것을 特히 强調하엿다

▲稅制改正問題…二十一日의第二回稅制委員會가지나지안흐면具體的으로말할수업스나 內地改正案의 骨子所得稅는 朝鮮에서는 一般所得稅 分類所得稅 法人稅等으로 改正하는것은 時期尙早이다 收益稅其他現行稅金의 率을 引上하고 物品稅를 內地와 同率引上하여 二千四萬圓程度의增收를 目標하고잇다 地方稅는分與稅的 精神으로 地方費의豫算을 謀하여 彈力性잇게할方針인데 技術的으로 相當한難點이 잇서 財務局에서 研究中이다 그러나 今般委員會에서 國稅, 地方稅를 通한 要綱은 決定될려이다

▲食糧需給問題—朝鮮米移出量은 決定될는이다 百五十萬石中에는 內地뿐만아니라 北支、滿洲에輸出할것도 包含되어잇다 雜穀三百萬石은 大麥과小麥은內地에서 南朝鮮地方 旱害地에 粟은滿洲에서 다려다가 北朝鮮地方에 配給할方針인데 一百五十萬石은 朝鮮米와交換하는것이므로 輸移入하는 雜穀이 具體的으로 決定되어야 朝鮮米를 내보내게된다 남어지 一百五十萬石은 混食用이다 아프로 食糧問題는 더욱 重大性을 떠이게될것으로 機構擴充에 對하여서는 研究中이다 米穀配給調整令은 年內로 實施하여 出荷促進에 拍車를加할려이다

▲産米增殖計畫…明年부터 五個年計畫으로 着手하게되는데 七百萬石增産을 目標로하여 合計三千萬石으로하자는것인데 資材도 念慮업스리라고 밋는다

▲旱害對策…年度內에 緊急히 所用되는 四千萬圓第二豫備金支出은 十九日의 閣議에서 決定되지안흐면 所期의目的을 達成할수업다 昨年肥料對策은 硫安增産을 計畫中이다 雜律廳設置案은 겨우今日에야 法制局審議가 끗나기로되엇다 樞密院御諮詢關係로 明春에야公布될려이다 金價를 一般的으로 明上하여 增産을促進하기爲하여 大藏省에서 奬勵金交附를 研究中인데 明春實現될려이다 明年度物動計畫은 一層强化되엇슴으로 民需는一層 窮乏될려이다 으로官民一層消費節約이必要하다 志願兵은 明年부터 數倍增募할려인데 京城의 訓練所를 擴充收容할려인데 問題는豫算이다 精動運動은 內地보다 朝鮮이 一層徹底한줄 밋는다 가튼것도 朝鮮은 實施中인데 東京은 아즉白飯이잇다 缺員中의 審議室首席事務官 其他補充異動은 明春羅津驛設置와가치할豫定이다 京城驛에到着한 總監은 곳

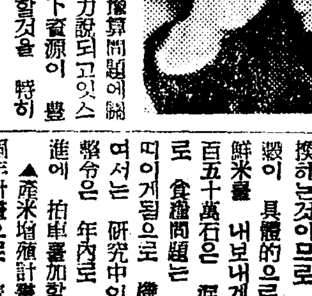

歸任中의總監 廿三日再次渡東

(京城)大野總監은 武藤官邸로 南總督을 訪問하고 諸般問題折衝狀況을 報告하엿다 明年度總督府豫算折衝次 渡東中이던 大野政務總監은 二十一日開催하는 第二回稅制改正調查委員會에臨席次 十六日아까즈끼로 急遽歸京하엿는데 二十三日 飛行機로 다시渡東할豫定이다

稻葉中將歸還

【長崎電話同盟】一昨年十二月南京總攻擊直後부터 ○○健兒를統率하고 芦州, 安慶, 廣濟, 漢口 南昌等三軍을 叱咤하여轉戰又轉戰一年五個月에亘하여 中支大陸에 武名을날린 第○部隊長 稻葉四郞 陸軍中將(金澤市出身)은 今番 東部防衛司令官으로 親補되어 十五日午後一時二十分 長崎入港의 日華連絡船長崎丸으로 歸還하엿다

八面鋒

聯盟의 蘇聯除名에 芬蘭、支那以外 스칸디나비아 쩔칸諸小國이모두棄權。
◇
交戰國인 芬蘭까지 棄權은 可憐보다도 悲慘。
◇
敵國蘇聯에 棄權을 하다니 小國身勢는 斷腸之痛。
◇
人口四十倍蘇聯을 相對로 焦土戰術도 程度를 可知。
◇
이래서 大國의 强慾은 갈수록 旺盛하는판。
◇
『明年度米穀公定價格 不變更方針堅持。』
◇
但引下는 此限에不在니 更은無妨이나 引上만斷不可。

敵謀略戰術駁擊
支那派遣軍、聲明發表

【南京十五日發同盟】國共軋轢의 激化와中央地方各軍閥의 內爭에 唐慌한蔣介石은 局面糊塗의苦肉策으로서 冬季攻勢를企圖하여 九月三十日 各戰區司令에 反擊의總指令을發하고 目下游擊戰을各地에서 展開하고잇다하는바 四月及九月攻勢의結果에 照應하면 이것이 單純한 謀略宣傳에 지나지안는것은 明白함으로 이에關하여 支那派遣軍報道部에서는 十五日 午後六時 左와如한部長談을 發表하여支那의 惡宣傳을粉碎하엿다

最近各種의 情報를 綜合하여보면 今年四月과 九月의 總反擊의 失敗에도 不拘하고 敵은 또다시 所謂冬季攻勢를 企圖하여 六日頃 例와 如히 新募兵을 企圖 敗殘兵을 合하여 新部隊編成中이던바 十一月末이를 組織하여 近間冬季를期하여中支那를 主로하고 各方面에잇서 反擊하려고 準備中인데 지난四月攻勢는 그一戰에 蔣介石은 多大한 期待를 걸고잇섯든것이데 我軍의果敢한 南昌、安陸作戰에서 그始初를그르치고 粵東會戰에서敵이가장信賴하고잇던 湯恩伯軍은 潰滅에 歸하엿다 또九月攻勢에서도 또한 我軍에게機先을 制壓當하고長沙北方地帶에서 會戰의結果 果敢한 我軍에게 破碎되에이르렀다 武力에잇서서는 勝味가업는 敵軍은 作戰의 勝敗는 問題가아니고 得意의 惡宣傳에 依하여 一時的이라도 愚民과第三國에 支那軍의 戰捷을 放送하면 自國의 兵이 五萬이나 十萬消耗하는것쯤은 조금도介意치안는듯한바 特히皇軍의反擊은 敵의戰略破碎를 目的으로하고 地域의獲得을 目的으로하지안는것을 奇貨로하여 皇軍이作戰의目的이 達成되어 本來의陣地에 撤去하는것을 마치支那軍이 日本軍을擊退한것가치 宣傳하여 事實을알지못하는 愚民으로하여금 狂喜케하엿섯다 今日敵이 웨反擊하여와는가를 綜合하여보면 第一로現下微妙複雜한 情勢를考慮한結果 援蔣諸國에抗戰力을 誇示하려는 顏面問題와 自國民衆에 南寧失陷의傷處를 隱蔽할必要가잇는것 第二는 漸次激化되려는 國共軋轢에 對處하여 共産黨의 反匪의 苦肉策이다 第三으로는 汪兆銘氏에依한 新中央政權樹立運動의 進展이 齎來하는 支那一般民衆의 和平氣運에對한 對抗策이라고 볼수잇다 即 專혀 內外에對하여 謀略上宣傳의必要로 企圖하고 잇는것이다 처음부터戰略戰術上의 勝味를 생각하고企圖한것은 아니다 特히中支那方面은 南京上海에接近하여 例의惡宣傳에 便宜하다는것도 한가지 重大한點이다 我軍은勿論 全線에 亘하여 인제라도 敵을殲滅할 準備가다되어 잇스므로 한번 發하면 곳敵의作戰을 破碎하게될것이다 그러나 四月攻勢와 九月攻勢에잇서 假令一時的이라하여도 支那軍의 戰捷″데마″에 귀를 귀우린者가잇스므로 今日의 冬季反攻도軍純히 內外에 對한 宣傳的作戰인것을 事前에 明示하여 여게 그惡宣傳의 根源을 封할려고하는바이다

朝鮮小作料統制令
來十八日부터實施

十八日부터 實施될 小作料統制令의 全文은다음과갓다 그리고 府令으로나올 施行細則은十八日 總督府로부터 公布될터이다

小作料統制令

第一條 國家總動員法(昭和十三年勅令第三百十七號로 南洋群島에依한境遇를包含 以下亦同)第十九條規定에基하여 小作料에關하여 必要한命令을하는것은本令의所定한바에依함

第二條 本令의 小作料라함은耕作目的으로써 農地(農地以外의土地가 農地에附隨貸借되는境遇又는 建物其他工作物이 農地에附隨貸借되어 그貸借이 農地借賃과分別할수업는境遇에는 그土地又는 建物其他의工作物을包含함 以下亦同)가 賃借될境遇에잇서 借賃又는耕作目的으로써 永小作權又는賭地權이 設定될境遇의 小作料를意味함

第三條 農地의 賃貸人 又는永小作權 又는 賭地權의 目的이되는 農地所有者(以下貸主라稱함)는 左의各號 小作料의 額又는率을 超過하여 小作料의額 或은 率을定하고 又는 左의各號 小作料의種別或은 減免條件에 對하여 農地의 賃借人又는 永小作權者或은 賭地權者(以下借主라稱함)의 負擔增加가될 變更을 할을 不得함 但 特別한事由가 잇는境遇에 地方長官의 許可잇는境遇에는 不在此限
一、昭和十四年九月十八日에小作料가 一定된 農地에 對하여는 同日의 小作料의 種別 額又는 率及 減免條件(그의 不明할時는 同日以後의 判明한 最初의小作料의種別, 額又는 率及減免條件)
二、前號에 該當치안는 農地로서 昭和十四年九月十九日以後本令施行前에 小作料의定하게된것에對하여는 同日以後의 最初의 小作料의種別、額又는 率及減免條件(그不明한時는 判明最初의 小作料의種別、額又는 率及減免條件)
三、前二號에 該當치안흔 農地로서 本令施行後에 小作料의 約定이잇게된것에對하여는 本令施行後의 最初의小作料의種別, 額又는 率及減免條件

第四條 市町村 農地委員會가必要하다고認定할時는 當該市町村에잇는 農地에對하여 小作料의種別、額又는率又는 減免條件을定할을得함 市町村農地委員會는 前項의規定에依하여定한 小作料의 種別、額 又는 率 又는 減免條件에對하여 地方長官의 認可를 受할것 地方長官 前項의規定에依하여 認可를할時는 農林大臣의 定한바에依하여 그旨를 公示할것 前三項의 規定은 公示한 小作料의種別、額 又는率 又는 減免條件을 變更할時에 此를準用함

第五條 地方長官은 前條第三項의規定에依하여 公示한 小作料의種別、額又는率 及減免條件은 貸主及借主의 合意할時는 그農地의 小作料에 關하여 第三條의規定의 適用에關하여는 同條各號에揭한 小作料의種別、額又는率 又는 減免條件이라고看做함

第六條 地方長官은 小作料의種別、額又는率又는減免條件이 不當하다고認定할時는 貸主又는 借主에對하여 小作料의種別、額又는率又는減免條件의 變更을命하고 又는減免條件을 定할것을 命할을得함 前項의 地方長官命令에依하여 變更한 種別減少한額或은率又는 變更하고或은規定한減免條件은第三條規定의適用에對하여는이를 同條各號에揭한小作料의種別、額又는率又는減免條件으로看做함 第一項規定은裁判、裁判上의和解、小作調停法、又는朝鮮小作調停令又는明治三十七年律令第三號에依한調停又는朝鮮小作調停令에依한 認可決定이잇슨 勸解에依하여定한 小作料의種別、額或은率又는減免條件에對하여는이를適用치안흠

第七條 價格等統制令施行後裁判、裁判上의和解、小作調停法、朝鮮小作調停令 또는 明治三十七年律令第三號에依한 調停又는朝鮮小作調停令에依한 認可의決定이잇슨 勸解에依하여借主에有利하게變更된 小作料의種別、額或은率又는減免條件은第三條規定의適用에對하여는 同條各號에揭한 小作料의種別, 額或은率又는減免條件으로看做함

第八條 地方長官은第三條但書規定에依한許可、第四條第二項或은第四項의規定에依한 認可 又는 第六條第一項의規定에依한 命令을하려고 할때에는 道府縣農地委員會의意見을 聽取함을 要함

第九條 貸主는 本令의 適用을 免하기爲하여 農地의 耕作을 目的으로하는 請負其他의 契約을하고 또는 어떠한名義로라도 借主에對하여 金錢 其他의 財産上利益을 請求할수업슴

第十條 地方長官이 必要가잇다고 認定할때는 國家總動員法第三十一條規定에 依하여 農地의 賃貸借、永小作又는 賭地契約에 關하여 當事者로부터 報告를 徵集하고 또는 當該官吏로하여금 日沒까지에 限하여 農地其他場所에 臨檢하여 收穫의 狀況又는 契約書其他의 物件을 檢査시킬수잇슴 前項規定에 依하여 當該官吏가 臨檢하는境遇에는 그身分을 證明할 證票를 携帶시킬것

第十一條 第三條乃至第八條規定은 敷金、補償金、修繕費及用排水費의 負擔 及 小作料의種別、額又는 率及減免條件以外의 農地의 賃貸借、永小作又는 賭地의 契約條件으로서 農林大臣의 指定하는 것에 對하여 이를 準用함

第十二條 本令은 國又는道府縣이 貸主인 農地에 對하여는 이를 適用치안흠

第十三條 第四條及五條 規定은 南洋群島에는 이를 適用치안흠 本令中 農林大臣이라함은 朝鮮、臺灣及南洋群島에잇서서는 朝鮮總督、臺灣總督及南洋廳長官으로하고 道府縣이라함은 朝鮮에잇서서는 道、臺灣에잇서서는 州又는廳、南洋群島에잇서서는 南洋廳으로하고 地方長官이라함은 朝鮮에잇서서는道知事、臺灣에잇서서는 州知事又는 廳長、南洋群島에잇서서는南洋廳長官으로하고 市町村이라함은 朝鮮에잇서서는 府邑面, 臺灣에잇서서는 市街庄으로하고 市町村農地委員會라함은 朝鮮에잇서서는 府郡島小作委員會로함

附則

第十四條 本令은 內地에서는 昭和十四年十二月十一日부터 朝鮮、臺灣及南洋群島에서는 同月十八日부터 此를施行함

第十五條 本令은 樺太에는 此를施行치안흠 價格等統制令施行前에 [illegible]

第十六條 前條의規定은 價格等統制令施行前에 [illegible] 裁判上의和解, 小作調停法, 朝鮮小作調停令 又는 明治三十七年律令第三號에依한 調停

第十七條 前二條의 規定은 敷金、補償金、修繕費及用排水費의 負擔 其他의 契約條件으로서 農林大臣의 指定한것에 對하여 此를 準用함

英艦아號死傷七名

【倫敦十五日發同盟】英國海軍省發表=지난十三日南米海岸에서獨逸袖珍戰艦그라프·슈페號와 戰鬪한 英國巡洋艦三隻中 아키레스號乘組員의 損傷한者는 死者四名, 負傷者三名計七名이다

今日夕刊四面

書簡集界의君臨하는太陽篇! 八面玲瓏의珠玉가튼散文詩!!
文藝美文 書簡大集 나의花環
春城盧子泳著
흘늣한書簡 小說家 感大勳
春城은 일즉부터 新緣의軟한 靑春男女를感激식혓다 이제『나의花環』이란 書簡集은 엣篇의 鄭重한 禮式을 가춘書簡을빼보고는 日常生活의 感激에서 언든것을 아름다운筆致로 여거書簡보다도한개의散文詩나 隨筆을읽는感을 주게한다 오늘날의 이때 만되편지한장 쓸줄을 배우려들은 이러한書籍이 나온다는것은 크게 기뻐할일이다
斷然詩보다고은書簡! 未曾有의 文藝美文大書簡集이다 作者春城先生이 苦心努力하야 著述한書簡이니 마치 斷然朝鮮의 數만흔 書簡을 壓倒하는 帝王篇으로 그人氣는 非常하다 百五十篇의 浩大한 書簡은 但只 書簡만이아니오 가장 우리가 愛誦할만한 芳烈한散文詩이다。 漢達의 香滿곳을 보는이보다 더 流麗하고 아름다운 書簡은 數百萬讀者에게 絶對의支持를밧을것이다
目次大略
詩集 白孔雀 春城 盧子泳著
이冊은 春城先生의 가장 아름답고 銳利한 詩만을모아 發行하니만치 實로하 늘에비치는 七色무지개가치 華麗하다 全篇에收錄한 六十餘篇의 詩는 가장노픈 純粹感에찬 우리詩壇에 寶玉篇이다
定價一冊八〇錢 送料六錢 ミモサ書店發行
定價一圓 送料八錢
京城府北城町一六二番地 ミモサ書店發行 振替京城二六四一四番

朝報案內
電話 高價買入 電話光化門三七八四番 熊谷
手足 ...
ピアノ原價處分
日記 聖誕 聖畫 主日
三務商會
鮮滿巡查志願生募集 鮮滿支巡查大募集ニ付補缺員 小學卒業者ハ無試驗 入學期日十二月二十日 學則問合セ郵券三錢ヲ要ス 京城府本町三丁目二八 朝鮮警察豫備學院

醫學博士 三浦良雄 三浦外科 內科 外科 肛門 レントゲン科 入院病室完備 京城府黃金町一ノ一九九 電話本局(2)二八四八番(病院) 本局(2)七二七五番(自宅)

檢眼無料(學生限) 檢眼於本院眼科
◇檢眼◇ 眼科醫學博士崔先生科長先生擔任下의最新精巧한機械를設置한檢眼室에서正確히視力을檢查하야드립니다
◇眼鏡◇ 長久한歷史를가진三十餘年의熟練한技術과精密한機械를完備한本部工場에서正確히製造하야드립니다
京城驛前 セブランス病院
セブランス眼鏡部

失火慰問謝禮
四海僉彦의 聲援下에 業績이 大發展이옵든中 昨日不幸히 失火되여 隣近各位와 辱知僉彦을 놀라시게하와 恐縮不已이오며 多忙하신中 懇篤하신 慰問을주시와 紙上으로謝意를謹表하나이다 不幸中幸으로 倉庫만은 別棟이엿사와 在庫品만은 아무被害업섯사오며 從前과如히 營業을 繼續하게되엿사오니 倍前愛護하여주시옵소서
京城府阿峴町七二
普生藥房

香味は溫雅 使用感は快適 品質は最上
仁丹の半煉歯磨
物資節約時代! 最少の分量にて 最大の効果ある

小作料引上을總停止 從來劣惡條件是正

小作委員會는作料減免條件을定할수잇게되고

小作統制令十八日부터드디어實施

구월십팔일 현재의가격(九·一八價格)을 표준으로 가격을정지시켜을 실시하려는것과 마찬가지로 소작료(小作料)에 대하여서도 구월십팔일 현재이상으로 소작인에게 불리하게 더올리지 못하게 하는동시에 부당한 소작료에대하여서는 적당히 고치게도할수 가승제처벌 실시구조의 규정에의한 소작료통제령은 조선에도실시됨부터 실시케되는데 이번통제령의 내용인즉

一、일반농지(農地)의 소작인또는 영소작권(永小作權)도지권(賭地權)의 목적인농지의 소유자—즉지주는 소작인 또는 도지권자의 부담이 증가될소작료의 증액또는 액수 용종의감면(減免)조건을 일체올리면부터행함 현재로 올리지 못하다는것이고

一、그다음으로는 부군도(府郡島)의소작위원회에서 필요가잇다고인정할때는 판내부군도내의 소작료의 종류와 액수또는그것또는 감면조건을 정하여 지사의인가를 어더실시케되고

一、도지사장은—즉도지사는 소작료의종류며 액수또는그것이 부당하다고 인정할때는 지주에게변경을명할수도잇서

이가지하여 금년구월십팔일현재로 소작료를 더올리지못하게하고 나아가서는 지주들이 부당한 소작료를밧던것을 공평적정하게 고정할수도잇고 또새로소작료를 정할때도공평하게지방의소작위원회에서 작정케될것이다 그리해서 종래부당한소작료때문에 생계를 유지할수 업던것은 금후점차로 공평히될수도잇고 또종래 소작료때문에 복잡한 소송항을 하던것도 이법령에의하여 간편히 처리될수잇는것이다 특히조선의 소작관행은 극히열악하여 수확률의 팔구할까지도 밧던것이 이법령으로해서 대부분 교정될수잇는것으로 기대되고잇다

長所公定價 嘗分發表保留

신곡의공정가는 경기도에서 일종심곡품의공정가격과가치 발표하려는중 작공정가격은 조사미비관계로당분간 보류하게되엿다

道內各鐵道沿線에 서울올쌀이가득……

모레는求米部隊第二班出動

경기도농무과원과 경성부금융하수(衛生)조합원으로 편성된 구미행각부대(求米行脚部隊)가 부내에서쌀을구하려고 군부로 출장하여 어제 김포(金浦)에서 제일보를보내 경제경찰에서 이미지주들의승락까지 바닷다함은 기보한바로 이이기운을어든 농무과에서는 십팔일 근등(近藤)농무과장이하 수명의계원이 용인(龍仁)과 이천(利川)군으로 출장을하여 방문동리하게되엇다 이가튼 당국의고심으로 도내각철도연선에는 경성으로 가저올벼를쌀은 화차가 이미사십차나되어 곳출발하게되엇다

잇섯스나 아프로는곳곳하수조합과 정미업자와 소매상의영업을 밝히어 실업상태에빠진 소매상들을구하는동시에 쌀이팔고루퍼지도록 하려고한다 현재상태로는쌀의 절대수량은아프로 조금도 우려할것이업스므로 일반은 당국의 착지를잘 이해하여 비도덕적 행위를하지안토록 협력하여주기바란다

配給均衡에努力 小賣商도救하게된다 李京畿道産業部長談

그런데 쌀은 들어오다고하나 일반이 쌀사기어려워하는 점에판하여 경기도이(李)산업부장은 다음과가치 말한다

최근부내에서 지역에 따라 되푸리쌀이망정 더사기어려운곳이잇는것은쌀의개인차이인이안된까닭이다 지금이말하자면배급계획실시의과도기로 정미업자가직접소매까지하여 종래의 소매상이 휴업을하게되고따라서지역에따라쌀사기어려운곳도

僵屍二件

연말추위에 집업시 길거리에 써돌던 거지가 연일 얼어죽는다──십오일 아침영등포시경부내판(內判)한동(光化門通)일백구십사번지아페서 사십세가량의 남자한명이 얼어죽은것을 종로경찰서원이 발견하고검시후 사체를 경성부에 인도하여엿다 이보다하로처인 십사일아침에도 수원장호원(長湖院)욕시장에서도 칠십오세가량의 남자한명이 얼어죽어잇다

戰慄! 大邱에殺人誘拐魔跳梁

失踪續出、屍體로一名發見

"三星團"殘黨所爲? 警察大活動

【慶北支社電話】 이달초순에 대구(大邱)에생긴 소년유괴마사건은 아직도 부민들의머리에 새로운바 잇섯는데 요즘에 이르러서는 어린애들이 계속실종되어 어린애를가진 부모들의 걱정이 대단하다

대구부남산정(大邱府南山町)에 사는 최구출(崔今星)의아들 임균(任均)덕순(德淳)이가 행방불명이 되어서 벌써 여러날이되어도 그거처를 알수업서 그의부모와 대구경찰서에서는 이의행방을 팔방으로 수사중이던또 경산군 안심면반야월(慶山郡安心面半夜月)에 김모의 아들 다섯살난애가 역시 집을나가 행방불명이 되엇쓸 집을 나간지 닷새후인 어제 북산속에서 시체로되어잇는것을 발견하엿다 그시체는 목과다리가 모두떼리한 칼로 잘리운것이라고한다 이가치어린애들의 실종과 괴살사건이게속해서발생하는것은 지난번 유괴마가 말하던 삼성단(三星團)의 잔당이 아직 경찰의 눈을피해가면서 범행을하는것이나 아닌가하여 경상북도 경찰부에서는이를중대시하고 그수사방침을 강구중이라한다

某富豪家에脅迫狀!

대구의소년유괴마사건이 생긴지 얼마되지안하 대구부내 어떤부호에게는 역시지난번 삼성단소년유괴마사건과 거의가튼방법으로 너이아들을 잡아가겟다는 협박장이날러들어 이협박장을바든당사자들은 이말할것도 경찰서에서는 범인을 엄탐중이다

桂洞町에火災

십육일오전다섯시이십분경부내계동정(桂洞町)일백사십칠번지의 이십일호 정태환(鄭泰煥)의 장작지기 온마에서 불이 일어나 그옴마과그곳에 쏴핫던김종헌(金鍾憲)(..)의 휴지와 이홍수(李興秀)의 재목등을 태우고 소방조의진력으로여섯시에불을 잡앗다 손해는 약사백오십원어치며 원인은 온마에서 물이 불을 노흔것이 판명되엇다

配達料로덧부처서 千餘圓不當利得

西署에서摘發、嚴調中

쌀값을 법령으로 팔보를어매어느차 배달료라는 명목으로천여원이나 올치안흔 이익을보고 경찰에들린것미수──부내 청엽정(靑葉町)이정목 일배사번지소화생도미점(昭和生鍋米店)에서는 쌀값만으로는 이가적으므로 지난십일월일일부터 한말에칠전식의배달료를밧고서야 쌀을팔아왓는데 십이월십일일까지에 팔은쌀 이천여석에 약일천사백원가량의이익을보앗는데 이것이 십

쇠도적

전주(全州)출생 주소부정 임복수(林福洙)(..)한강통(漢江通)십팔번지 녹도조(鹿島組)고용인방운교(方雲敎)(..)신당정(新堂町)이백사십삼번지의팔 서한구(徐漢九)(..)등 세사람은 서로짜고 지난십일월이십칠일 전기녹도조(鹿島組)창고에잇는 「고뎃고」의 바퀴네개훔친것을 비롯하여 여덟번에 천여원어치를 훔처다가 팔아먹고 십오일밤 용산서에발 경계진에 걸리엇다

복어內臟먹고 父子가中毒

아들은絶命하고父親도危篤

부내 동대문밧 용두정(龍頭町)일백삼십칠번지 용두교(龍頭橋)다리미테 움막을 치고사는서학순(徐學順)(..)의 둘째아들종만(鍾萬)(..)은 십오일 밤늦게 길가에버리어잇는 복어내장을집어다 자기아버지와 지저먹엇는데 그날밤중부터 그부자는 복통을일으키어 드디어 종만이는 십륙일아침에 이르러 죽어엇다 그아버지인 학순도 신음중이로생명이 위독하다고한다

高級 マフラー ネクタイ ワイシャツ メリヤス セーター チヨツキ 豊富荷揃 京城本町二 卸小賣 三吉商店 電本七二九

奉獻饌米 遞送式盛大

鄕軍、靑年團等千餘名參列下

◇…京城떠나、永登浦거처南으로

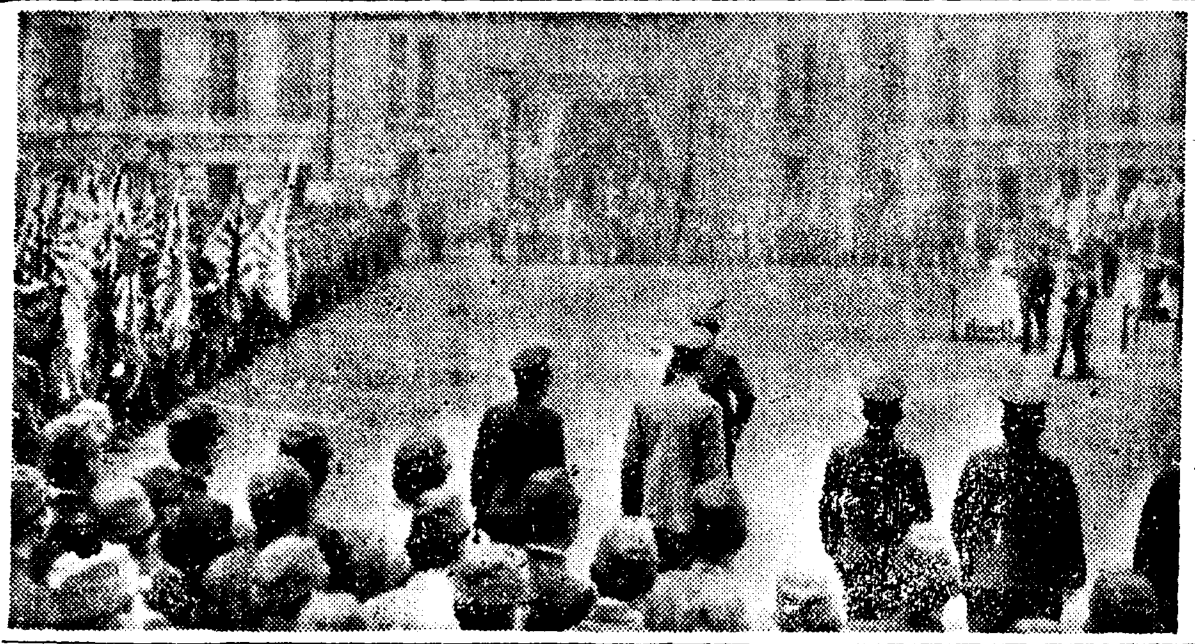

경성부청에 하룻밤동안 안치되어든 강원신궁(江原神宮) 봉헌의 찬미(饌米)는 십륙일오전여덟시사십분에 부청아페서 체송식을 성대히거행하고 다음코ー스로향하여출발하엿다 이체송식에는 강본(岡本)안배(安倍)전전(前田)등 각소장과 구전(日井)이십사단참모장과 고교경성부윤을 비롯하여 재향군인경성분단 애국부인회 국방부인회 생도등 천여명이 참렬하엿다 순서에 따라 엄숙히식을 거행하엿는데경성방송국에서는 이광경을 마이크로써 전조선에 방송하엿다 경성부청을떠난찬미는 오전열시에재향군인 용산철도분회에이르러인계되어철도국우회판아페서 각과장의참렬로 역시엄숙히 체송식을거행하고 영등포방면으로 남쪽을향하여떠낫다 (사진은 경성부청아페서)

"滿員電車問題解決의 希望條件提示하라"

鐵道局要求로對策委員會、廿日에幹事會開催

만원전차에 대한 부민의원성이 날이갈수록 점점더 심각해가고잇슴을 보고 철도국에서는 종래의 소극적방관태도를 버리고 이경우에 강력한처치를 강구 어떠한 단호한 처치를 강구할필요가 잇다는 의견이 점차로 유력해지며 십육일경성부 전차문제대책위원회에 대하여 부민의 요망과 맛여게대해서 동위원회로서의 희망조건에대하여 조속벌로 문서로적어서 제출해달라는의사를 전달하엿다 실행위원회에서는 즉시간사회의를 열고 토의한 결과오는 이십일 오후두시부터 부청위원회실에서 긴급위원회를열고 제안내용에대하여 토의하기로되엇다 철도국은 경전에대해서는 선로부설기타에대한 칼자루를쥐고잇는 감독관청인만치철도국이 적극적으로 이문제에뛰어들게되엇다는것은 주목할만하여 만원전차문제 금후의진전에 새로운기대를 더해주고잇다

文藝의밤 文協創立披露로 廿一日於府民館

조선문인협회(朝鮮文人協會)에서는 창립피로의 의미에서 오는이십일일오후여섯시부터 시내부민관대강당에서 「문예의밤」을 열리라는데 강연 시랑독 소설기행 평론랑독 음악 무용등각부문을 등장시키리라한다

大和號福岡向發

【大阪電話同盟】 대화호(大和號)는 십륙일오전열한시이십분 대북(臺北)비행장을 출발하여취후의코ー스를밟고 잇다는전보가들어왓다 도중복강(福岡)에착륙하여 기름을넣고는다음오후네시쯤동경비행장에들어올예정이다

스포ー츠뉴ー스

朝鮮體協에打擊 梅澤、鄭商熙兩氏辭任

朝鮮體育協會의 常務理事梅澤慶三郞氏는 今回 同協會長에게 辭表를 提出하엿는데 氏는 京城師範學校生活을 거처서 昭和十年에 總督府囑託으로 朝鮮體協에 들어가 諸般體育行事에 盡力하고 잇섯는데 이번滿洲國中央訓練所에就任하기로 內定되엇다한다 그리고 同協會의幹事로 스포ー츠界에貢獻이 만흔 鄭商熙氏도 一身上事情으로 그職을辭하고 아프로는 實業界에從事할터이라한다 非常時下體育界로서 重大한時期에際하여 이때에 이러케同協會의 兩柱가 一時히떠나게되어 體協으로서 적지안흔 打擊을바들것으로 그後任問題에對하여는 一般스포ー츠界의注目을끌고잇다

全國中等氷上 日光에서開催

【日光電話同盟】 數日來의 本格的寒波로 銀盤을 자랑하는 日光細尾스케ー트링크는 結氷되어 滿히 조흔컨듸순이므로 來十七日 日光스케ー트俱樂部에서는 링크開場式을 開催하기로되엿다는데 今冬의 스케ー트는 다음과갓다

▲十二月三十一日부터 一月四日까지 高校氷上과 및 五帝大하키ー리ー그戰 ▲一月五、六日 인터ー카레지·스피ー드戰 ▲一月十二日 全國中等氷上大會(全三日)

京畿道貯蓄目標

一億四千萬圓、年度末엔到達

소화십사년도 경기도의 저축목표는 일억오백만원인데 십일월말현재로 구천사백이십만원 오천원에달하여 금년말에 일억원돌파는 어렵지안흘것이오 명년삼월의 년도말까지는 예기한 성적을 나타낼것으로보인다 십일월말현재 경기도내의 저금액은사억삼천팔백여만원이다

(오늘부터開場된春塘池스켓場)

쌀사주마고 百餘圓詐欺

계동정(桂洞町)... 십오일 ... 쌀가마를 곳사다주겟다고하여 돈백여원을 가지고 가서 돌아오지 아니하여 문제가되엇다

鐵道郵便局員被害

십오일오후네시반에 경성역소하물계원 철도우편국원(..)씨는무엇을 찾고 가려고 너가려다가 차고로 들어가는기관차에 부디처서 중상을 당하여 세부란스병원에서 치료중인데 생명에는 상관업을듯하다

旱害救濟義捐

宮林泰司氏 一萬圓義捐 旱災地와精動에

경성부 장곡천정(長谷川町)칠십이번지 환궁(丸宮)상사회사사장궁림태사(宮林泰司)씨는 십오일경성부에 한해의연금으로 오천원 국민정신총동원경성련맹사업자금으로 오천원 한계일만원을 기부하엿다

杏村學院義捐

그리고 부내행촌정 행촌학원(杏村學院)아동일동은 한해구제의연금으로 십사원이십오전을거두어 본사에기탁하여왓다

匿名靑年廿圓

십륙일아침본사에는 나이 이십세가량된청년이 돈이십원을 가지고와서 약소한금액이나 한재지로 보내달라는 간단한말을남길뿐 자기의주소와 이름도말하지안코 돌아간기특한 청년이잇섯다

社協取扱分

▲二千圓 東一銀行 ▲千百八十三圓四十五錢 下關東和會 ▲六百五十圓七十錢 大分縣社會事業協會 ▲百八十三圓 鹿島縣協和會福山支會 ▲百四十八圓二十錢 惠山鎭專賣局販賣所 ▲七十八圓三錢 淸津地方法院 ▲十九圓 東京市向島區朴銀烈 ▲二十四圓九十七錢 明鮮工業協會京城鐵工養成所龍山工作所外二件 ▲計 四千二百六十三圓四十五錢 ▲累計 十六萬二千四百二十三圓八十九錢

옷감은合流로 京城鍾路一の五六

오늘의라디오

第一放送 ▲六時二五分(東)講演 ▲六時二五分 講演 ▲七時四〇分(東)講演 中華國際講座 第二放送 ▲午後六時조선음악 ▲六時三〇分講演 ▲七時三〇分講演 ▲八時 旱害見舞實況 ▲八時三〇分野談 ▲九時五分 歌謠曲 ▲一〇時一〇分

二千六百年奉祝 體育大行進

▲一月十四、十五日 平壤스피ー드戰

【東京電話同盟】 奉祝二千六百年記念體育事業은 十五日正午부터開催、明年度의 奉祝二千六百年을 記念하여 體育行事의立案을 一任한委員會로부터 五大事業을行하기로決定하엿다는 報告가잇서 第一案으로 이를 承認하고 具體的立案을 常務理事와및 總務委員會에一任하엿스며 明春부터 이에着手하기로되엇다 事業으로는 建國奉仕隊에 參加할 前國民的體育大會開催와 三事業을 行하며 紀元節에 勤勞奉仕隊의編成 建國體育大會開催의 三事業外에 四月三日의 神武天皇祭同二十九日의天長節은 五月五日의 節句等 어느날이든지 體育大行進을 擧行할計畫으로 이것은 加盟團體로부터 約二千名의 選手가 神宮外苑을中心으로 奉祝大行進을 行하는것인데 第五日의事業은 體育計畫이다 이것은 將來再次 招致의 機會가오기를 여러가지 角度로 充分準備할것을 目的으로한것인데 既存의 國祭日과는 別個의 任務를가진 科學施設海外宣傳等의 分科會를 設할모양이다 其他의 決定事項은 다음과같다

一、日本軟式庭球聯盟會長에 足立正氏就任報告承認

一、新體門에 秋田厚相推戴

스케ー트場 京城運動場에 一周百五十米可量되는 스케ー트場을 設置하고 來十九日부터 一般에게 有料公開할터이라는데 入場料는 十錢이라한다

쌀은잇다면서도 잘나돌지안는다 하고 공정가격은 잇다면서도 그대로 쉽사가 잘안된다는것이다▲그래서경기도경찰부 경제경찰이 지방으로도라다니며 쌀을 구하기시작하여 비로소쌀이 잘들어오게 되엇다니 우선은 안심할일이다▲그러나 그동안의 사정이란 심상히 볼수업는것이잇다 저가쌀한섬에 오원씩을 올리어 공정가격을칠분도미에 사십이원구십전으로 한다고는햇지만 그후의쌀값은어느새에 올랏든지 알지못하게올랏다▲심한것은 당말드리한가마니에이십사원팔십전을 바든니 한섬에는 오십삼원칠십전이라 공정가격보다는 십원이나 더밧는데몰며게자먹기로 비싼쌀일면서도 쌀을사지안흘수업는 설움은 어데다오하고 하소연하는것도잇다▲알고보면 한가마니에 이십일원사십면천해야할것이 이십원오십전에 배달료는따로받는것이 거의 공통된 시세라나▲이리해서공정가격은 공정가격대로 잇고、시세는시세대로 공정가격우에 올라서잇는것이다 ▲하나 일가쌀이 들어오면 시세가 물쓩불쓩 하는일도 적어질것이니 이런때일수록 민중은 당국의처사에 순종하여 그지시를 기다려야할것을 서로약속할바이다

天氣豫報

槪況 高氣壓은 支那內陸에 잇서 東方에퍼처잇고 朝鮮及沿海州에沿한것과 本邦에沿한 것이잇다 低氣壓은 滿洲中部 大連附近과 八丈島附近에 모든勢한것이잇다 天氣는 支那는조코 滿洲南部는흐리스나그밧게는 개이고 朝鮮은一般으로흐려서 國境에서는 多少눈이오고잇다 內地는關東地方에 비가오고 그밧게는 晴天이다 朝鮮의氣溫은 昨朝보다 一般으로 上昇하여 寒氣는눅으러젓스나 平年에比하여서는 全南北이 多少야르界에는 二度乃至五度가럽다

豫報 오늘밤은 흐렷다 어저면 눈이오며 내일은흐렷다 개일터이다

昨日最高 零下溫度一 同 最低 零下十三度六 十六日朝最低 零下四度二 同 午正 一度五

東寶滿映提携超特作 白蘭の歌 前後篇大会 大每連載白蘭の歌の歸結は完全にこの映畫に依つて興趣深く解決された絕好の機會 長谷川一夫主演 李香蘭共演 20日まで日のべ

十七·十八日 朗らかな陣中綺話 東寶兒童映畫の精髓 藤原釜足、大川平八郎主演 子供と兵隊

十九·二十日 明日を待つ朗らかな子供の涙と笑ひの物語 貴家昭二平田日出男主演 たのしきカンペイ君

徐州大會戰に華と散つた軍神西住戰車長映畫 日本國策映畫組特作 軍神西住大尉

東寶 若劇

神經衰弱、頭痛、健腦에는 ロイマチス關節炎、神經痛에는 原因療法을하야病뿌리를업새야납니다

原因療法으로第一血液을 淸血시키고 여러가지毒(梅毒、淋毒、酒毒、煙毒、藥毒、體毒)을 體外로 排泄시키며 五臟六腑를 補하는데 비로소 眞正한治療와 健康을確得할수잇습니다 在來治療法의缺陷은 單只其局部에만 作用할藥을使用하야도어면뜻하다 再來發하는폐단이만이잇섯는데 只今世上사람이 效力을브아 每日가티 感謝狀을밧는淸血排毒强壯劑海草精은 病의根源을뿌리버리는힘이强大하야 누구나 服用하는날로 其氣分을알수잇스며 效力에 驚嘆하게됩니다 海草精으로 速히 貴下의痼疾을 곳치소서 藥價는 一個月分四圓九十錢 二個月分九圓三十錢 送料三十六錢 先金注文에는 送料弊所負擔하야 精密히製藥하야 速送합니다 京城府鍾路六丁目二六七番地 ホルモン醫化學研究所로 注文하시는분에 仔細한 病理와治療方法의冊子를無料添送 振替京城一二〇九八 電話光四〇六九番

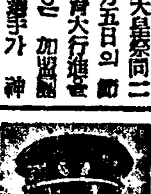

警察官講義合部全書 朝鮮及滿洲警察官志望者는本會文錄全書를修了하야鮮滿警察學會 京城府舟橋町九四

興亞旅館 交通便利、設備完全、親切本位 興亞旅館 京城西大門町一丁目一〇七ノ二 電話光二〇三五

本社 京城販賣所 電本一五九七

結核肺專門 結核豫防療養雜誌 月刊 療養村 第十二輯 出來 紙代十錢 財團法人 海州救世療養院 入院室 七十一 病室 一室一人 院長 米醫博 主任醫師

延安南大池附近에 模範部落을建設

自作農創定面積百五十町步에 于先八十八戶移住計畫

【黃海支社發】연안군미산리(延安郡美山里)에잇는 남대지(南大池)라면 조선에서 유명할뿐아니라 개성의방어로유명하엿다는 전설이잇는못(池)이다 이남대지의 면적은 일백오십사정보로 지금까지 국유지로 되어잇든것인데 이것을 그대로 두는것은 의미업는 일이라하여 농경지로 만들기 위하여 황해수리조합에서 무상교부를 바다서 농경지로 정리계획하고 잇던바 이번에 이것을 연안군농회에서 십오만원에 매수하여 자작농창정에의하여 십삼사호정도의 집단부락으로 유개부락의 자작농창정부락을 설정하여 팔십팔호의 농가이주를 목표로하고 명년도부터 농경을개시하기로한바 방금 이주농가를 전형중이라는데 이곳에 이주할농가의자격은 (一)소화교육이잇는자 (二)연안군내에 삼년이상 재주하여 농업에 종사하는자 (四)농업이나 의 가족으로 보채가 업고 농업에열심한자등이라하며 농경지로 일정오, 논다섯정보씩을배정하여 연부상환하기로하고 이지구내에는 재래의 못(池)을이용 저수지로하여 양어지(養魚池)로하여 이상적 모범부락을건설할 계획이라한다

食糧圓滑을爲해 配給組合創立

【伊川】금년의한발로인하여 전조선에 농작물의피해가 만흐므로 이를구제하는동시 장래가지 안타까운 현상을 구제하는동시 식량배급의원활을도모코자 강원도이천군에서는 지난십삼일 오후한시부터 이천연무장에서 이천군농회장황태린(黃泰麟)씨 주재미테 이천군식량배급통제조합을 창립하고 규약제정 역원선정 소화십오년도의예산심의를하고 해산한바 당일선임된역원은다음과갓다고한다

組合長 黃泰麟 副組合長 崔鎭煥 宋秉瓚 理事 牛島一馬 評議員(伊川面)康鶴寶 薛永東 尹敎炳 熊日東 手塚良助 (龍浦面)盧鎭成 東面 李鎰五 安峽面 閔丙鉉 西面 李周馬 鶴鳳面 李東燁 山內面 金相烈 樂壤面 李德元 板橋面 金光發 方丈面 金允煥 熊灘面 金正錫

……다치어 중상을입엇는데 즉시이리부강병원에 입원시켯든바 동일오후 일곱시반 드디어 죽고 마럿다고한다

名古屋有志奮發 四百餘圓을義捐

門前署經由旱害地朝鮮으로

【名古屋】미증유의 조선한재에 대하여 명고옥시내 문전(門前)경찰서관내유지들의 활동으로 팔미아마 지난십일에 마듬되기제금이 사백십원칠십오전이나되어 문전서에 의탁하여 조선으로보내엇다한다

義捐金三十圓寄託 淸津鄭聖心氏特志

【咸北支社發】청진역전에서 일신여관(日新旅館)을 경영하는정성심(鄭聖心)씨는 본사지사를 내방하고 일금삼십원을 기탁하고 갓는바 씨의 이특지를 일반은찬하하기를 마지안는동시 아프로 이와가튼특지가가 만히나와 동정심을 발휘하기를 바라며 아프로 재지의연금품을 본사지사에 의탁하면 성의를 다하여 취급하리라한다

한끼를굶어가며 五十圓義捐

平壤中央宣道院敎徒의熱誠

【平南支社發】재지동포를위하여 하루를굶자-평양부내 하수구리교회(下水口里敎會-中央宣道院)교도일동은 남조선한재민을 위하여 지난십일(주일)에 한끼를 절식하여 모인돈 오십원을 본보평남지사에 기탁하여왓다

旱害民救濟次 靑年會員街頭行商

【鎭南浦】진남포신흥리감리교회엡웟청년회에서는 남조선재해민들의 참상을 동정하는남어지 회원일동이 가두에 진출하여 상품을 팔어 그이익금을 재해민구제금으로 보내려고 활동중이라는바 일반은 만흔동정이잇기를 바란다고한다

中等校長會議 十六日平南道에서

【平南支社發】평안남도에서는십육일 오전열시부터 도회의실에서 도내공사립 중등학교교장과 교무주임등을 초집하고 금년부터개정실시되는 중등학교 입학시험에 관하여 구체적방책을 협의하기로되엇다 그리고 이날동기휴가연장여부에 관하여서도 의론할터이며 전기문제에 대하여는 각군에서는 구별로 소학교장회의를열고 주지철저를 도하기로되엇다고한다

平南地主報國會

十五日道會議室에서盛大結成

【平南支社發】평안남도지주보국회 결성식은 예정과가치 십오일오후세시부터 도회의실에서성대히거행되엇다 이회는도내오십정보이상의 수유지를 가지고잇는지주들이 「비상시국하 회원이일치협력하여 당국의방침에순응하여 농업보국의실을거한다」는취지하에

一、農事의改良獎勵
二、副業의獎勵
三、小作慣行의改善
四、小作人의福利增進
五、優良小作人의表彰
六、農業에關한調査硏究
七、右各號에對한官廳及公共團體의施設援助

등사업을 행하려는 목적으로결성하는것으로 회원약삼백명중각지대표 칠십여명이출석하여섯다 회의는 박경석(朴經錫)씨의장으로 진행되어 다섯시반에 원만폐회하엿다 (사진은회장광경)

役員 會長 朴經錫 副會長 金秉泰 金瀚 理事 孫鶴翮 崔正洙 吉丸淸平 評議員 望月伸氏二十九名 顧問 石田知事 金仁植 上內彥策

坑內火藥爆發로 鑛夫四名이死傷

富寧水洞鑛山의慘事

【咸北支社發】지난십사일오후열시쯤부령군(富寧郡)내에잇는수동광산(水洞鑛山)에서는 항부가 「다이나마이트」로항내에서 폭파작업중그만 화약이 폭발되어작업중의 인부두명은 무참히 즉사하고 그밧게두명은 빈사의중상을당하엿다는데 부거주재소에서경관이 현장에 급행하는한편 청진서의사법주임일행은 십사일현장에급행하여검시하엿는바아직까지는피해자의 성원조차 판명되지안헛다한다

新義州朝鮮基督敎 愛國、防共團結成

【平北支社發】신의주조선기독교에서는 금번신의주기독교회애국반(愛國班)과 신의주기독교방공단(防共團)을 조직하엿는데 그결성식을십칠일오후일곱시부터부내매지정(梅枝町)제일교회당에서거행하기로되엇다

汽車에뛰어오르다 機關庫夫轢死

【裡里】익산군 이리읍 송학리(益山郡裡里松鶴里)백기석(白基碩)은 이리기관고에서 일을하는인부인데 금월십오일오후 두시오분기관고압석탄대에다 석탄을 내리던화차가 적진하던중 전기백기석은차에 급히뛰어오르려다가 차에부……

未墾地開墾事業

明年엔一層擴大 忠南道에서準備中

【忠南支社發】충남도내에는 전답을아울러 약삼십만정보의경지가잇서 조선의곡창으로 이름이 노프나 아직도미개간지가 얼마든지 남아잇는터인데 이중에서 가장미려파 비용이 적게들고 간이한 답(畓)으로 개간하기에 적당한면적만이 약일만정보나 잇스므로 충남도에서는 이를개간해서 식량생산을 확보하는동시 농민의수입증가를 도하고저 지난십이년도부터 십개년 계속사업으로매년 수백정보를 개간해오는터인데 금년에개간된 일백륙십정보를합하여 벌써 개간면적이약이천정보에 달하다고한다 그리고 명년도에는 특별이금년한해로인한 이재민들의 곤란을구제하는동시 전기사업의 촉진을도모하여 일와 상세정보를 개간할계획을 세우고잇다한다

大阿片窟을發見

密賣者七名檢擧阿片多數押收 咸興署年末警戒收穫

【咸南支社發】연말경계 그물에 아편굴이발각되어 조선인 지나인등 일곱명과 사천여원어치의생아편이 압수되엇다 지난십오일오전두시 연말특별경계를 시작하여밤거리에출동한함흥서형사대는부내 본정이정목 모처에서 아편밀매와 흡연(吸烟)을 하고잇는 조선사람 지나사람 일단일곱명을 일망타진하고 숨겨둔아편 칠편오십봉에 사천여원어치를 압수하엿는데 그들은 벌써수개월전부터 이집을소굴로생아편을밀매하엿다고하며 함흥에서는 처음잇는대규모의 아편굴이라고한다

定平、宣德間道路 改修期成會結成

【定平】정평의발전에 중대한도로일뿐아니라 국방상에도 중요한도로라하여 작년이래 문제가되여오던 정평、선덕(定平、宣德)개수간 도로문제는지난십사일오후한시부터 정평군청 회의실에서 정평면과 신덕면유지 사십여명이 모아 정평 선덕간도로개수기성회를 조직하고 여러가지로 토의하엿다하며 하로바삐 그실현을보기위하여 다음과가티 역원을 선정하고 일대운동을 일으키기로 하엿다한다

▲顧問 郡守 署長 土木官 區所長 ▲會長 韓宗璜 ▲副會長 韓定平面長 柳宣德面長 ▲幹事 野澤 韓泰運 朴晩實 ▲評議員 崔龍鎬 魯㝃彬 金槓 金國鉉 朴長鉉 李有喆

南船北馬

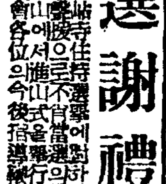

완성되면동양일의대동물원이오 그참신한시설은 넉넉히 세계의 흥미를끌수잇다 고전하는 신경동물원에서는 이번에 『부라질』국에 동물사절을 보내기로되어서▲만주를대표하는동물들을 보내고잇던중 운 처음사절로는 만주우스리지방산인 부형이(鵂鶹)한장과 아무ー르지방산인 너구리(貉)한필 수컷한쌍을 보내기로결정되엇다 ▲방금 준비에분망한소우(小俁)원장은 다음과가치말햇다 ▲『너구리, 부형이』 다가지만주산이며 남미는물론 해외에도무지업스므로 만주국의선전도되며 학술연구의재료로도 소중할것입니다 기후가다른곳이므로 장건한동물을택한것입니다▲부라질에는 우리의희망으로 『잉꼬』외에 진기한소동물을 두어마리주문햇습니다 운운(新京)

新患者가또六名

終熄될줄모르는咸南의痘禍

【咸南支社發】함흥부내의 천연두(天然痘)는 계속창궐하는한편외지로 전염되어 나가고잇는데 십사일에도 부내에서 네명 부외동천면회상리(東川面會上里)에 두명합 여섯명의 새환자가발생하엿다 이것으로서 함흥부내의 환자는누계일백팔명 사망자사십명 부외함주군의 환자사십이명 사망자다섯명 현재환자는 함흥서관내에사십삼명이된다

元山에또新患者

【元山】원산시내를 엄습하고잇는 천연두는 원산서의 필사의 방역에도 불구하고 아직 만연하고잇다 즉 십사일 원산부경정사십삼번지 산근의웅(山根義雄)은 진단한결과 진성천연두로 판명되어 즉시 해회병원에 수용하는동시 대소독을 하엿다 이에 원산서당국은 더욱 놀라 십이일부터 실시하는 임시종두를 적극권장하고 잇는데 일반부민은 한사람도 빼지말고 종두를 바다야한다

長箭鰮漁好調 一日十五萬桶

【長箭】예년보다 늦게시작된장전지방의 정어리잡이는 불순한일기와 싸우면서-십사일까지의 거착조합통계는 오십삼만오천통에 달하는데 십오일부터는 일기가순조로 배마다 만선되어당일부만 십오만통에 나리지안코 리라는바 최후소의 판측에의하면 이일기는 며칠동안계속되리라는바 이상태대로 나아가면예년의수준이상을 돌파하리라한다

農村婦女指導 大德郡서十五日부터

【忠南支社發】전시체제인 금일에잇서 농촌의갱생이 한층더긴요한데 비추어 대덕군에서는이의 갱생지도에 대박차를 가하게되엇다 그런데 이에잇서 소기의목적을 달하자면 먼저부녀자들에게 이에대한 지식을 보급시켜서 철저히 지도하는것이가장효과적이라하여 십오일부터이십칠일까지 십삼일동안 예정으로 군내각부인회의지도를 실시하기로되엇는데 이기간중에는 종이연구으로 자력갱생과 근로의망염등을 시행해서 철저히인식을시킬터이다 그리고지도항목은다음과갓다

一、衣類의愛護
一、色衣着用勵行
一、淸潔整頓
一、節酒節煙
一、各種副業
一、廢品蒐集
一、陽曆慣用

江界水電事件 續行公判

【咸南支社發】강계수전의 저수지 매수에잇서서원함흥세무서원을 내명과 지주와 결탁지목변경을하엿다고 하는 소위강계수전횡지의오사건 김희석(金熙奭)외오명에 대한 속행공판은 십오일오전열시부터 함흥법원에서 길천(吉川)판사의 주심지전검사의 관여로 열렷다 전날에 계속하여 김희석의 공판서와조수회사건의 심리를병합하여 관계자들을 일일이불러 세우고서 심리를하엿는데 오후네시까지도 아직심리를 못다마친데로 하고 다시십칠일로 미루기로되엇다 십칠일에는 심리가끗나며 검사의 논고구형이잇슬것이라고한다

謹告

江西支局 記者 崔炳坤 右解任 江西支局 白

慶北支社 記者 黃O鶴 右新任 記者 金O雨 右解任 慶北支社 白

新興支局 記者 朴O馬 右新任 新興支局 白

性病 尿の病 本病解說書(病名·記入)無代送呈 申込次第

淋疾 腎臟 膀胱 尿道 消渴 頻小便

自療堂泌尿部

肺患

必讀 診斷常識

…당신은…
●저녁무렵해가지는 당이나오지는 안는가
○약간기침과 담이나오지는 안는가
●三十七度二三分의熱이每日午後부터 夕陽에걸처서 나지안는가
○盜汗과 不眠이 계속되지나안는가
●어쩐지 몸이무겁고 疲勞도 쉽고 食慾不進의 경향이 잇고 動悸가나고 숨이갑브고 억개가결리고 가슴이 아프지나 안는가
…이것은肺病初期의症狀입니다…
●기침이 만어지고 담이 만코 때로血痰이 석기지나안는가
○食血과 衰弱이 더하고 顔色이나빠지지나안엇는가
每日三十八度가차운 熱이나지나안는가
○頭痛、不眠、喀血、便秘
●胸痛이는 苦痛이업는가
…이것은肺病의第二期症狀입니다…
그러나 悲觀마시요
肺病은! …治療된다…
正當한療法으로
無料送呈합니다
大阪府布施市 功德山 德林寺

酵母劑보다조흔! 有効菌綜合 피루쓰劑!
食慾·便通
萬事는이것으로解決한다!
明發 士博郞次豊島豊 授敎助部學醫大京東
ミクローゼ
一ケ月分 三六〇錠 一円五十錢
試藥 五日分六十錢
東京·五反田 星製藥株式會社

當選謝禮
今般金剛山大本山楡岾寺住持選擧에當選되엿사오니 諸位의後援에 感謝하며 ...
昭和十四年十二月 日
金剛山大本山楡岾寺 住持 金靑庵 白
本末有權者 地方有志 各位

今이治療의最好季
重症用 毒掃丸

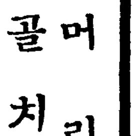

強性強精藥
精力衰退와 短小早漏에 百發百中!
清導補腎丸
積에는 敵積丹
梅毒 淋疾
歐亞洋行藥品部

朝鮮家庭醫學全書
定價貳圓五十錢 送料三十五錢
朝鮮日報出版部發行

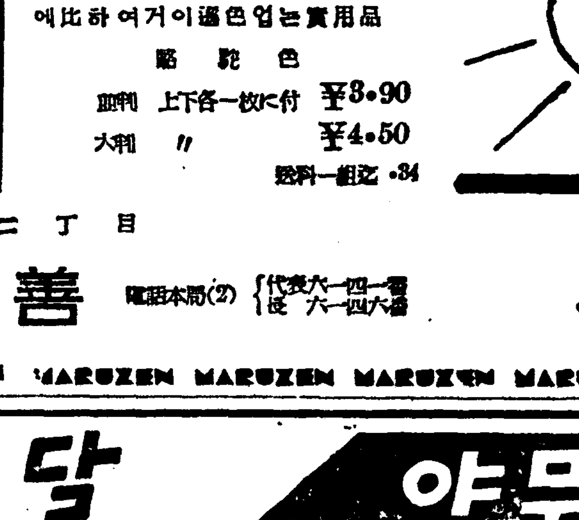

MARUZEN MARUZEN MARUZEN
추위의抵抗을斷乎一掃!
丸善에優良毛布
¥15.35 ¥17.00 ¥20.00 ¥24.50 送料·60
特選메리야스
少量의代用纖維混紡이나純毛에比하여거이遜色업는實用品
駱駝色 中判 上下各一枚に付 ¥3.90 大判 〃 ¥4.50 送料一組之·34
京城本町二丁目
振替貯金口座 京城三四四番 丸善 電話本局(2){代表六一四一番 六一四六番}

有名한 醫學博士 森田資孝先生推奨
ノーシン 노ー신
머리가몹시아플때……노ー신
골치가갈러지는것가티쑤실때……노ー신
간간히변두머리를알을때……노ー신
頭痛이아니라도머리가무겁고흐릿흐릿할때나
過度한讀書로睡眠이不足할때나
술을過飮하야그翌日氣分이
조치못할때나
이노ー신한봉만잡수시면
神出奇妙하게도나을뿐만아니라
平時에服用에하신대도
머리가아주明快해집니다
이藥은全國賣藥店에잇습니다
各處漢藥局에도무러보십시요
定價 四包入二十錢 七包入三十錢 十三包入五十錢 二十八包入一圓
發賣元 名古屋市東區東町二丁目 荒川長太郞合名會社

除 健康障害物을 去 疲勞와肩臂痛을
主効 肩腰의결림 류ー마치스 筋肉의아품 神經痛·胃痛 過勞의아픔 打撲·靴擦傷 젓멍울 胸咽喉의痛
慰問袋에
本舖 渡邊輝耕藥房 東京市淺草區
14—12

기침의약물 달어서 먹기쉽다
チンガイエキ
징가이에끼
감기의…담기침 小兒…百日咳 喘息의…담기침 其他…一般담기침
種類 金三十錢 金五十錢 金一圓
全國藥店에잇슴
總發賣元 大阪市東區淡路町 丸石製藥株式會社

稅制改革의 內容 ⑥

分類所得稅外에 一般所得稅賦課

一般所得稅

一般所得稅의設置=前述한바와가치 個人의所得을 네가지로分類하여이것을 分類所得稅(또는普通所得稅)라고 부르는데 이네가지를 合한金額이 五千圓에達한境遇에는 이에다시 一般所得稅(綜合所得稅)를賦課하기로되어잇다 其稅率은如左하다。即

五千圓을超過하는額	百分의十
八千圓同	百分의十五
一萬二千圓同	百分의廿
二萬圓同	百分의廿五
三萬圓同	百分의卅
五萬圓同	百分의卅五
八萬圓同	百分의四十
十二萬圓同	百分의四十五
廿萬圓同	百分의五十
卅萬圓同	百分의五十五
五十萬圓同	百分의六十
八十萬圓同	百分의六十五

一般所得稅의構成=그리고 一般所得稅의構成은 如左하다。

一、株式配當에對해서는 現行의二割控除를廢止하고 株式所得에對한 負債利子를 必要經費로서控除할것

二、法人의淸算分配金中 拂込額을超過하는 金額等은 이것을利益의配當으로 看做하고 他의所得과 別個로 課稅할것。

現行法에 依하면 淸算所得은 法人이解散한境遇에 其殘餘財産이 解散當時의 拂込資本金보다 만흔境遇 即、株主에게 分配할殘餘財産이 株金을超過하는額을 淸算所得으로서 淸算할때에課稅한다 會社가合倂으로因하여、消滅되는境遇는 新會社로부터 밧는 新株 또는 現金이 舊會社의 株金額보다 超過한額을 解散에 際하여 株主가 殘餘財産의分配로 바든것과가치 舊會社의淸算所得으로한다 淸算所得의稅率은 (가) 積立金及免稅所得의淸算所得의稅率은 從來의利益金의留保로부터 成立된金額에 百分의十二·二五 (나) 淸算할때에 생기는 他의金額에는 百分의 二十二·五를 賦課하고잇다 後者의 稅率이 高率인것은 前者의 積立金과달리 아직까지도 第一種所得稅를 賦課한때가업섯든때문이다。

今般이淸算所得中에서(나)는法人稅中에 存續한다 但稅率은百分의十八로變更한다 (가)를 他의所得과別個로 區別하여 課稅하기로되엇다 其稅率은 要綱中에는 明示되지안햇스나 一般所得稅의稅率을 利用할 모양이다 또臨時利得稅의 取扱方法이 變更되엇다。

三、個人의 營業所得에는 當該年分의 計算上、臨時利得稅分을 控除할것

이것은 實例를가지고 말하지 안흐면 잘理解할수업을것이다 가령賣上高는 二萬圓인데 經費가 如左하다라고 假定하자。

仕入	五千圓
給料、	五百圓
稅(臨時利得稅)	三百圓
其他	二百圓
計	六千圓

從來가트면 一萬四千圓을 除한데다가 課稅하엿던것이다 이것은 從來의 計算法은 臨時利得稅를 經費로 認定하엿던때문이다。

그러데 今般 改革에는 後에 말하겟지만 臨時利得稅는 經費로 認定치안흐므로 이計算例로서는 一萬四千三百圓에다가 課稅하게된다 이一萬四千三百圓으로부터 이것도 後述하겟지만 平均利益의 最低額 七千圓을 控除한 七千三百圓에 個人의 臨時利得稅 三割을 賦課하게되므로 其稅額은 二千百九十圓이된다 이것을 課稅標準인 一萬四千三百圓으로부터 減한 一萬二千百十圓에다가 所得稅를 賦課하는것이다。

四、臨時所得稅의 當該年分利得에對한分 二千百九十圓을 所得에서 控除하고 殘額에다가 所得稅를 賦課하는것이다。

即、勤勞所得이 一萬圓以下인者의 勤勞所得에 對해서는 一割程度의 控除를 認定할것

五、生命保險料의 控除는 이것을 認定치안는다 現在에는 一年의掛金 二百圓까지의것은 控除에서는데 이것을廢止한다。

六、各種의所得을 通하여 原則으로서 前年中의實績에依하여 課稅할것

七、一般所得稅는 前各項에 定한 事項外에 大體로 現行第三種所得의 例에依하기로되어잇다。

計算實例

그러면 實例로 計算해보기로하자 이제配當利子所得中配當이 年三千圓 不動産所得二千圓 事業所得二千圓 勤勞所得 一千圓으로 合計八千圓의所得이 잇는사람의 稅額은 얼마나되느냐하면 如左하다。

一、分類所得稅 (가)配當利子所得稅三百圓(나)不動産所得稅百二十圓(다)事業所得稅百二十圓(라)勤勞所得稅 七十圓 으로合計六百九十圓

二、一般所得稅는 如左히 이사람의 總所得은 八千圓으로서 一萬圓以下이므로 勤勞所得은 一割控除하고 課稅所得은 七千八百圓이되어 이에다가 一般所得稅를 賦課하게되는데 五千圓을超過하는二千七百圓에 對해서는 一割을課稅하므로 稅金은二百七十圓으로되어分類、一般兩所得稅를合하여 九百六十圓의 稅金으로된다。

第二種所得選擇課稅

八、公社債、銀行預金의利子及貸付信託에對해서는 收入金額의 四割을控除하고 綜合課稅할것

但 當分間은 納稅者의申請이 잇는境遇에는 綜合課稅에代하여 百分의十五程度의 稅率에 依하여 利子를支拂할때에 課稅하는方途를 講究할것。

元來 一定額(大體로三千圓)以上의 銀行貯蓄預金、産業組合貯金等의利子에對해서도 右에準한다。

이것은 第二種所得의 選擇課稅라고 말하는 方法안을 取하엿는데 全面的反對로 마침내 이 問題의 綜合課稅를 採用하기로 決定한것이다 綜合課稅의 實施의 手續은 主稅局의 案에依하면 如左하다。

一般所得稅는 納稅義務者의申告에依하나 大體로左의方法에 依하여 調査한다。

(가) 銀行預金及 貸付信託에 對해서는 銀行會社로하여금 支拂利子額 每一人에 年百圓程度以上에것에 對하여 支拂調書를 提出시키게한다 이百圓을 百四、五十圓으로도 引上할것이다。

(나) 無記名公社債에 對해서는 支拂利子額 一回十圓程度以上의 것에 對하여 受領者로 하여금 住所、氏名、其他의 事項을 記載한 受領證書를 作成시키게하여 取扱者로하여금 이것을 提出케한다 이十圓도 若干引上하지안흐면안될것이다。

이러케되면 預金의秘密性이 喪失되어 預金者가 動搖될것이라고하여 當分間은 納稅者의選擇에依하여 十五%의比例稅로서 課稅하거나 綜合課稅를 自由로 選擇시키기로하엿다。納稅者가 源泉課稅를 選擇하면 表示치안는境遇가 될것이다 比例稅의 稅率에依하면 銀行預金利子、社債利子에 對해서는 十九%로、地方債利子에 對해서는 二十五%、國債의利子에 對해서는 二十四%로되어 大體로 如左히 말할수잇다。

그러면 어떤것을 選擇할것인가하면 大體로 如左히 말할수잇다。

預金利子所得以外의 所得이 二萬圓이고 其外에 一萬圓未滿의 利子所得이 잇다고하면 綜合、源泉中에서 어떤것을 選擇하든지 結局 大差는업다 이것을 限界로하고 二萬圓을 超過하는 部分에 利子所得이 잇는所得者는 源泉課稅를 選擇할것이며 二萬圓未滿의 所得者가 利子所得을 밧는 境遇는 綜合課稅를 選擇하는것이 有利하다 銀行預金이나 公社債의 所有者에게 알려지는것을 끄리어 財産의 秘密性을 保持하려면 二萬圓以下의 所得者라도 源泉課稅를 希望하면 조흘것이다。

(계속)

容量으로는一石 重量으로는不足

消費者는대단히不利

一킬로建公定價設定을要望

最近七分搗米의販賣는 全朝鮮各地가모두 石建으로 容量販賣로되어잇는데 容量과重量은 一定치안코 各種을 混用하는結果 實質的으로는 極히一定치안흐며 容量만은 一石이되나 重量에잇서서 甚히標準品보다 不足한것이잇서 結果公定價도 實質的으로되지못한셈이어서 消費者는 相當히不利한立場에잇게되어 킬로建으로 販賣量統一하여달라는要望이만타

歲末決濟樂觀

例年보다일찌기下旬初가繁忙

南朝鮮方面도意外順調

鮮銀觀測

歲末金融狀況은 官廳、會社의 賞與金의 放出關係로 中旬에 들어와 俄然本格的 活況을呈하여 鮮銀券發行高는 一億四億臺를 突破하는等 매우繁忙해젓는데 右에對하여 鮮銀當局에서는如左히豫測을가지고잇다 歲末決濟에對해서는 從來에는 歲晩日의決濟가 相當히만허서 自然金融도 最後까지相當한 繁忙을繼續하고잇는데 今年의傾向으로서는 中旬末乃至下旬까지에 大體로 取引決濟를하는 傾向이 共通的으로보인다 따라서資與關係에다가 俸給資金의放出도加하는 中旬末부터 下旬初에걸처서 今年度의金融으로서 가장活況 또繁忙을 무할것이다 特히今年은二十五日의祭日과 日曜가 連續되므로 休日前에는 鮮銀券의發行高도 最高記錄을示할 것으로보인다 今歲末의金融으로서는 金融計數의膨脹이 顯著하고 따라서이關係로 金融機關의資金의動向도 繁忙하다고는하나統制下에잇는만큼 例年과가는決濟不能으로 破綻될것은거의업는狀態이며 地方關係의것도 旱害地方인 南朝鮮方面이라할지라도 豫想以上으로 順調롭게進行되는모양이다 金融으로서는 活況裡에越年할것이라고하겟다

生絲奔騰

先限九十圓高

暴騰되는 橫濱生絲濟業市勢는 外電高에 好感하고 續買進되어 十六日 前場大引價 當限은二千百七十圓으로 前日에比하면 四十五圓高 先限은 二千百七十圓으로 九十二圓高로各各暴騰되엇다

經濟報國宣誓式

準備協議會開催

朝鮮商議及 京城商議共同主催下에 오는二十日朝鮮神宮廣場에서 京城商工團體關係者 約三萬名이 參集하여 全朝鮮商工業者經濟報國宣誓式을擧行하는데對하여 總督府에서는 各道에 通牒을發하고 만흔協力을 求한바잇섯는데 朝鮮商議及 京城商議에서는 十六日午前十一時부터 各關係者가 參集하고 右宣誓式에 關한 準備協議를하엿다

螢石開發會社創立

朝鮮産螢石의 重要性은 對支關係로 부터考慮하여도 益益需要의增大가 豫想되는데 業界의 開發促進과 小鑛山의 資金圓滑을 期하고 朝鮮螢石同業組合役員이 中心이되어 螢石買鑛所의 設置計畫中이던바 右는去十四日의 同組合臨時總會에 依하여 最初案인 組合役員間의 出資에依한 買鑛所를 會社組織으로 하기로되어目下設立準備中이다 今年中에는設立이 完了될豫定인데 또朝鮮螢石開發株式會社(假稱)資本金十八萬圓 二分의一 拂込으로서 株式의過半數는 小林鑛業會社에서 出資할豫定이며 社長에는小林鑛業常務取締役富松梅太郞氏、專務에는螢石同業組合主事南外七氏가 就任하기로되엇다

經濟鮮說

◇…我國의小作料는 諸外國보다割高이오 그만큼 農家에잇서서는 家計上 過當한負擔으로되어잇는데다가 最近의米價高騰에影響되어値上氣勢를示코잇다。

◇…이리하여 低物價를目標로하는 政府의物價政策에도 惡影響을 齎來케되므로 政府에서는 此等의 事情을 考慮하여 右統制令을 制定키에 至한것이다。

◇…從하여 小作料의 基準도 一般物價抑制와가치 價格停止令을 適用하고 九·一八價格을 據置할 方針을 取코잇다 그리하여 十八日부터實施된다。

小作料統制令

◇…小作料統制令은 國家總動員法第十九條의規定에 基하여制定되고 內地에서는 去十一日부터 實施되엇고 朝鮮에서도 十八日부터實施된다

◇…小作料(一)九·一八以後의 小作料(一)九·一八以後의 小作料에 對하여 準과 減免條件을 規定코잇다。

◇…이實行機關은 內地에서는 農地調整法에 依하여 各道府縣及 各市町村에 設立되어잇는農地委員會가 當케되엇다 이農地委員會는 小作料의 設定等을 取締하는 同時에 政府는이 委員會에 對하여 必要가 잇다고 認한 境遇는 그 管轄下의 小作料의 種別、額 又는 準減免條件을 定하고 或은 變更할수잇는 權限을 주고잇다 米麥비롯하여 農作物의 昂騰에 伴하여 物納小作料는 金納小作料에 比較하여 割高인데 政府에서는 이金納小作料를 引上치안흘方針을 明白히하고잇다。

食糧局

◇…戰時食糧政策의 確立이 要望되는때 今番農林省의 外局으로서 食糧局이 設置케되어 今年中에 그實現을 보게되엇다 食糧局이라는것은 어떠한일을 하는것인가? 먼저 局內를 三部로나누어 第一部는 主要食糧의 需給統制에 關한 方針의 樹立과 食糧政策에 關한 事項의 調査量、第二部는 主要食糧農作物의 改良增殖에 關한事項을、第三部는 主要食糧農作物의 配給輸出入에 關한 事項을 各其管理하기로되엇다。

◇…食糧局設置의 意義는 말할것도업시 現下食糧問題의 緊要性에 鑑하여 內外地、滿洲、支那에 잇서서의 米穀、小麥、小麥粉等의 需給適合及 改良增殖方策의 一貫的統制를 圖謀키爲하여는 어쨋든 現在의行政機構를 前進케하여 現下食糧問題에 對處할 機構를 確立함이 必要함을 痛感케된것이기때문이다。

◇…以上과가치 戰時食糧政策推進의 重要使命을 直接하고 食糧局은 今年中에 新生하는바 長官에는 豫算關係로 勅任官이 就任키로 되어잇고 今年度中에는 勅任長官이 就任케되며 明年度부터 專任長官이 就任케되엇다 또食糧局에는 顧問、參與制度를 設置하여 食糧問題에 關한 衆知를 모아 綜合的見地에서 强力的戰時食糧政策 完遂를 期하고 잇다 또 食糧局設置에따라 從來의 米穀局所管의 米穀事務所는 廢止되고 代身으로 必要에 應하여 各地에 食糧事務所가 設置되게 되엇다。

外米

◇…外國米輸入하여 十五米穀年

度에는 所謂 米不足을 업시하자는案이 지난二日의 閣議에서 決定되엇다。一律로 外國米라고 말하는것에는 暹羅米 西貢米、蘭貢米가잇다。

◇…暹羅米는 年産約二千萬石으로 輸出은 一千萬石이다。日本으로 輸出되는것은 거의碎米에限하여잇서서 飴、麥酒醸造、燒酎及 織物糊用으로 輸入되어잇는것이다 食用으로서의 輸入은 內地에서 大正七八年當時以外에는 經驗이업다 西貢米는 佛領印度支那에서 産出하고 主로 西貢에서 輸出되어잇기때문에 이와가튼 名稱이붓게된것이다 佛印米의 輸出數量은 大約一千萬石이라는데 白米及 碎米가 그大部分을 占하고잇다 또 主로 蘭貢港으로부터 輸出되는 緬甸米로 그輸出額에잇서서는世界第一位를占하고잇고 主向地는印度、蘭印、海峽植民地支那等이다。

◇…此等中에 어느것이든지가 까운將來에 日本人의 食膳으로서 輸入하게될터인데 어쨋든西日本及朝鮮의 大旱魃에反映한特殊現象에 그치기를바란다 理由로는 現在外米는 産地에서十圓乃至十九圓程度이다。

穀物國營檢査

◇…農林省에서는 來議會에 穀物檢査法案或은 農産物檢査法案(假稱)을 提出하여 議會의 協贊을 어든後 明年七月一日부터 穀物國營檢査制度를 實施하기로決定하엿는데 이穀物國檢制度는 農林省이 十五年度豫算中에 經費五百六十一萬圓을 計上하여 이經費를가지고 國營檢査職員 約一萬五千人의 人件費에 充當하는것이므로 이職員을 動員하여 國營檢査制度의 施行에 萬全을 期하여 戰時食糧政策의 完遂에 資하려는 것이다

◇…現在 穀物檢査制度는 道府縣營으로부터 어잇는데 이道府縣營으로는 最近에잇서서의 米穀配給問題에서 본바와가치 生産에 偏在하여 配給不圓滑을 一層助長한 結果를 招來하게된 實情에 잇는데 어쩟든 右制度로서는 全國一齊的인 配給調整施行이 不可能하다는것을 農林省이 戰時食料政策의 中核이되는 需給調整配給圓滑化에 資하려는 見地에서 穀物國營檢査制度를 企圖하게된것이다。

◇…穀物國營檢査制度의 內容을보면 檢査物件은 米穀、麥、裸麥等이며 米穀을 檢査할 物件에는 地場消費는 重複、包裝、汽車積은 二重檢査로서 檢査方法은 容績、重量의 併用主義로서 行하고 漸次로 重量一本主義로 移行하기로되엇다 또現在의 生産檢査及 移出檢査의 二重檢査가 行해지고잇는것을 廢止하고 産地에잇서서의 國營乃至 農業倉庫에잇서서의 集合單一檢査로 하는것이다。

鐵道局機構改革

漸進的으로實現方針

兵站基地로서의 朝鮮鐵道의使命은 去益그重要性을 增加하고잇는데 懸案인 機構改革問題는 여러가지 事情에依하여 相當히遲延될모양이므로 于先大局的改革은 時期를 기다리고 이에앞서 順次로 局部的 改革을行하고잇다 卽從業員大量採用에 伴하여 人事係의事務가 膨脹되엇스므로 從來同係에 所屬되어잇던 從事員의敎育機關으로서 『敎養係』를 設置하고 또保線課事務의 簡易迅速化를 圖謀하고자係를二分하여 監督課에잇서서의 自動車係、小運送係의新設等下部機構를 改革한後 全體的 機構改革으로 옮길 方針인 모양이다 또 鐵道局保線課에서는 課를 ...

都市經營各地進出

朝鮮都市經營에서는 京城에잇서는 住宅地經營外에 朝鮮內各地로 進出하여 住宅難을 緩和시키기에 努力하고잇는데 各地大

鮮銀券續增

四億一千三百九十五萬餘圓

急激한 膨脹을거듭하고잇는鮮銀發行分은 十六日續越에 依하면 四億一千三百九十五萬二千百圓六十錢으로 前日에比하면 實로 一千四十萬五千八十八圓의激增이엇다 限外發行도 一千三百三十五萬八千八百圓이나 增加되어 二千九百六十萬四百圓이엇다

收入激增

鐵道局의旅客貨物收入

鐵道局의 鐵道網을 地帶別로하고 第一保線係와 第二保線係로區分하여 서로分業的으로 機構를分增하여 第一係는 計畫係로하고 第二係는線路係로 二分하여 內容의充實을 圖謀하기로되엇다

은 增收一途로 十一月分은 九百三十二萬五千二百二十一圓이오 四月로부터의 本年度累計는 七千四百萬圓以上을 示하여 十一日은 一日一粁 平均收入七千八百二十五圓이라한다 昨年보다는 累計에잇서 二千萬圓의 大激增이다

製絲業組合聯合會總會

【東京電話同盟】全國製絲業組合聯合會에서는 十四、十五兩日丸之內農林會館에서 第九回總會를 開催하고 問題의製絲業維持安定、積立金、蠶繭規程甲『輸出生絲』乙『國用生絲』兩案에 關해서는 乙案을 決하엿다

案中規程施行前에한契約에基하여施行後受渡를行하는 生絲에對하여遡及適用한다는 原案을昭和十四年十二月十四日까지에한 契約에基하여 同十五年十二月二十四日까지에 其期間을한것은 適用치안는다는 主旨에 修正을加하여 緩和시키고 다시 附帶決議『積立金制度의實施에伴하여 政府는 現行積立金制度에 照應시킨도록 適當한對策을 樹立시킬것』을 附하여可決하고 다음에國用生絲販賣價格及共同規程에對해서는本規程은 農林大臣의 認可잇는때에는 이에앞서 本會諮問에 諮問해둘라는 事項의 附帶決議를 添付하여 原案대로可決하엿다

滿洲鋼機設立

滿洲産金會社에서는 五個年計畫에 據하기爲하여 三十一艘의採金船을 建設을決定하고 이미 施行中의것七隻、明年末까지에 完成豫定의것二十一隻인데 그의運行을 支障업게하기爲해서는 採金船의最重要部인 바켓트의 高周波鑄鋼品製造及其修理能力의 確保를 必要로하므로 全般日本內地의 特殊鋼會社인大同製鋼과共同出資下에 資金二百萬圓의 滿洲鋼機會社를 設立하기로되어 지난六日手續을 完了하엿다

政府、物價委員會

第一回聯合懇談會

【東京電話同盟】物資物價에 關한 政府와 中央物價委員會와의 第一回懇談會는 十五日午後二時早 首相官邸에서 開催되바 政府側으로부터 阿部首相 酒井農相 伍堂商相 秋田厚相 遠藤書記官長 唐澤法制局長官 武部企畫院次長 原對滿事務局次長 各省次官 新食物價局次長、中央物價委員會側으로부터 池田會長 津島貿屋 小川 吉田(茂)有馬 村瀨竹內 高橋等 各委員이 出席하여 協議를거듭하엿다 席上委員側으로부터 今後 懇談會에서 物價政策의 具體案을 硏究함에 必要한 根本態度에 關하여 低物價政策의 完遂를期하자면 從來와가치 個個의物價를 올리는 것은 本來의目的에 背馳되는것이므로 어떠케하든지 이것을 抑制하여야한다는것을 根本的態度로하여 硏究해가야한다고 要望하엿다 이에對하여 政府도贊成하엿다 四局의小懇談會를 設置하여 檢討해가기로하고 同四時二十分 散會하엿다

大日本米穀會主催

米穀對策協議會

【東京電話同盟】大日本米穀會에서는 最近米穀問題의 重大化에 비추어 米界農村關係 貴衆兩院議員各官廳關係官民間 有識者를網羅 臨時米穀對策協議會에서 十

體의 計畫은如左하다

▲平壤船橋里에잇서서의 東拓所有地의 拂下를바다우선 一戶十七坪乃至三十五坪의 住宅二十棟을 建築하여 明年七月까지에 完成시킬豫定 ▲釜津 鐵道代用社宅百四十戶를 新築 明年八月에 竣工▲咸興 二十萬坪의 住宅經營을 着工中인바 明年秋完成 ▲釜山 十萬坪外에 새로히 二十萬坪을 買收하여 住宅地를 經營하고잇는데 이미着工中으로 明年夏까지에는 完成豫定이며 其外에 家族아파-트를 新築經營한다

王子製紙据置

【東京電話】王子製紙에서는 昨十五日 內外地總通한 米穀需給調節問題에 關하여協議하엿다

寸鐵

▲…昨年中의 全國會社純益總額은 二十四億을 突破 前年對比 二%의 激增。

▲…會社總數에 잇서서는 反而二%의 減인것을 보면 資本의 集中이 激烈하엿슴을 可知。

▲…會社라해서 모두가 다增收를 거둔것은 아님은 勿論。

▲…鑛業이 三十六% 水産業이 三十二% 工業이 二十八%를 增收한데 對하여 農業은 十四%減少。

▲…農業에 對한 工業自體內에잇서서의 諸問題를 槪略이나마 綜合的으로 表示하는 諸數字。

▲…鮮銀券이 四億을 突破하고 一段飛躍增勢。

▲…鮮銀株가 上騰을 預할 當然。

生絲高의刺戟

株式保合

强堅裡에

歐州의 戰局은 別다른 進展이업스나 海上에잇서서는 相當히 猛烈한 海戰이 展開되어 舞臺가 南米에까지 擴大되고잇고 米國의 各種商品은 크리스마스 景氣를 謳歌하여 生絲、棉花等이 爆騰을 演하고잇다 그刺戟을 바드 國內市場에서도 生絲가 連日 新高價를 更新하여 三千圓의 소리까지 들리게되엇는데 이러한 生絲高는 株式에도 刺戟을 주고잇기는하나 生絲와 株式은 仕手가 다르므로 生絲가 奔騰할때에는 株式이 閑却되고 株式이 活躍하면 生絲는 잠잠하고잇다 今朝는 休日을 압두고 堅含保合程度에 그치엇는데 或은 來週부터는 一活躍이 잇지안흘까한다。

前場堅調

今朝는 東新二高인 百四十六圓五·鐘新二高인 百二十一圓五에 少堅寄付後 休日을 압둔關係도 잇서 伸悩商狀을 呈하다가 結局東新百四十六圓七十錢、鐘紡百二十一圓七、滿業八十一圓六、鐘新百八十六圓七 後場은 例休이엇다

株 市場六感

……日銀券은 逐日增勢를 밟고잇고 鮮銀券은 드디어 四億大臺를突破하는 大膨脹▲돈은 흔하달수박게업는 狀態이므로 株價도 上昇되는것이 當然할것이나 投機抑壓은 鬼門가 臨迫되어슴에도 不拘코 日米通商協定廢棄의 發效期 米會談에 進展이업는데도 焦慮를 感하고잇는모양▲年內無市勢觀은 濃厚하나 前途透視難으로 無爲越年을 上策으로 생각하고잇는듯

今日의市勢

十六日

卸商組合役員會

京城메리야스雜貨卸賣商組合에서는 本十八日午後二時부터 京城商議會議室에서 役員會를 開하고 十四年度事業決算에 對하여 여러가지 懇談하엿다

메리야스、雜貨

決算重役會를 열고 當期利益金處分案(一割配當)을 査定하엿다

現物好況

鮮銀新 처음에 樂觀 良好으로 鮮銀新에 對하여 實物가 肝盛하여 鮮銀新은 四十五圓의 高價를 내이고 其他日銀 安田等의 銀行株가 買付되엇다 또 東京人絹 東洋紡織은 二對三의 比率로 合倂된다는 說이 잇서 東人이 七十五圓 新二十四圓五로 五圓가량 奔進되고 日滿亞麻新도 一、三圓高로 好勢이엇다。그리고 大阪商船도 連日續騰을 演하여 百四圓五、同新七十六圓을 算하엿다

今日現株市勢(正午調)

◇朝鮮內株式			
鮮銀新	四三·00	殖銀	八〇·00
殖銀新	三〇·五〇	京春鐵	三六·五〇
朝鐵	六六·五〇	同四新	三五·〇〇
金剛電	五四·〇〇	同新	三三·〇〇
京南鐵	三七·〇〇	漢水電	二七·五〇
京電新	四四·五〇	西電	三〇·五〇
南電	二七·八〇	中央無盡	三三·五〇
國産自	二〇·五〇	製錬	三五·五〇
無煙炭	五〇·〇〇	小林新	三一·〇〇
全羅鑛	三六·五〇	三陟開	三九·〇〇
마네新	二九·五〇	朝紡新	三三·五〇

◇內地株式			
朝石	四〇·〇〇	同新	四三·五〇
東拓新	四一·五〇	弘中新	四一·八〇
鐘實	六六·五〇	帝人新	二六·五〇
日曹	五三·七〇	日曹新	三八·〇〇
九曹新	二七·〇〇	日石	八〇·〇〇
日鑛新	四七·五〇	三菱新	八一·〇〇

株 三寶原取引店 京城府黃金町 安全 迅速

日曹鑛	五六·五〇	帝産新	五六·五〇
郵船	四三·五〇	同新	六八·五〇
商船	四三·五〇	同新	六七·五〇
航空新	八·五〇	重工新	五八·五〇
池貝鐵	八五·五〇	同新	四八·五〇
日立新	六八·五〇	小倉新	四八·五〇
神戶新	六二·五〇	特殊製鋼新	四四·五〇
鋼管新	三三·五〇	川造	六五·五〇
日鐵新	五五·〇〇	니켈鑛	三六·五〇
淺野三新	三三·五〇	水産新	六〇·〇〇

◇滿支株式			
滿鐵	四八·五〇	東邦멀	三·五〇
東亞煙新	二一·五〇	錦州멀	三四·〇〇
大同洋	二九·〇〇	日滿亞新	二七·五〇
窯業新	二七·〇〇		

▲東京國債 ▲米貨五分半 三八八·〇〇

京城物價 十六日

▲白米(一石、單位錢) 四一·〇〇 ▲白米(京城小賣商組合標準) 七分搗米 (一升) (一叺)

◇綿絲布 ◇本綿絲(反、疋位錢) 毛本以 法 紋羽二重(疋) 紋茶絲紗 甲 唐 網紡羽二重 三八 紬 老紡紬 粘紡紬綢 ◇交織 毛本綾 法 紋綸 紗物 紋茶絲紗 紋파레스 綾 ▲毛絲(封度、單位錢) 스키ー 뻬하이푸 오릿피 아른라스 優 中細(純) 太

▲炭類(單位錢、但市內價) ◇內地炭 中、一九塊 同 一元塊 ◇朝鮮炭 咸興塊 生氣嶺塊 吉州塊 阿吾地塊 朱乙塊 會文塊 ◇滿洲炭 撫順塊 ◇煉炭(一○○個) 官製 二 三 ◇京城煉炭(五○個) 마세크 三官 通 ▲石油(二罐新裝、單位錢) 一等 二等 三等 揮發油 赤 白

▲洋灰(百斤、單位錢) 小野田 黑 白 ▲鐵類 板 ▲砂糖(百斤、單位錢) ▲鐵釘 丸釘 縫線 ▲木材(才、單位錢) 杉 松 紅松 米松 杉板材 ▲燃料 ▲牛皮(斤、單位錢) ▲紙類 B 模造紙 光明 ▲塗料

海外經濟 十三日

◆銀行券◆ ◆朝鮮銀行券◆ ◆日本銀行券◆

鰯油粕 麥粉 ◆阪神鰯粕◆ ◆阪神鰯油◆ ◆日本麥粉市勢◆

金利 手形交換 ◆京金利◆ ◆大阪金利◆

金銀價 ◆京城市中金銀價◆ ◆東京金銀價◆ ◆京城手形交換高◆

對外爲替 ◆金買入價◆

正米 ◆京城正米◆ ◆大阪正米標準價◆ ◆仁川正米◆

正租

雜穀 ◆京城雜穀◆ ◆仁川雜穀◆

綿絲布 ◆京城綿絲布市勢◆

滿洲商況 ◆大連特產市勢◆

今日財界 十六日

◆米穀(京城、公定價) 玄米(一石) 七分搗白米(一石)

◆雜穀(仁川、都賣價公定) 大麥 一六〇斤 裸麥 二一〇斤 大豆 二四〇斤 粟 龍山三等 京城金(一匁)(買)

◆株(單位十錢) 朝新 東新 鐘紡 鐘新

◆商品(先限單位錢·厘) 大阪 綿布 棉花

株式

◆朝取短期 ◆實定代用日步取組 ◆朝取短期取組 ◆東京短期 ◆東京短期取組 ◆東京現株 ◆大阪短期 ◆大阪短期取組 ◆大阪長期

棉花 綿布 生絲

三國志

韓龍雲 譯 熊超 畵 【45】

美人計 七

여포가 하늘을 찌를드시 노하면서 책상을치고 크게 부르지즈니 왕윤이 급히 말리되 『늙은사람이 말을 잘못하엿스니 장군은 노여움을참으소서』 여포가 분을 이기지 못하며 『내가 맹세코 이 늙은도적을 죽이어 나의 부끄럼을 씻으리라』 왕윤이 급히 여포의입을 막으며 『장군은 말하지 마르소서 나에게까지 누가미칠까 두려하노라』 『대장부 천지간에 살아잇스매 어찌참아 답답하게 남의아래에 오래잇스리오』 『장군의 재주로는 진실로 동태사의 압박을 바들것은 아니라』 『내가 늙은도적을 죽이고자하나 부자의 정분이 잇스니 뒷사람의 의론을 두려하노라』 왕윤이 우스며 『장군의성은 여씨오 태사의성은 동가라 태사가 몽의전에 서 창을 던질때에 어찌 부

『나도또한 그도적놈을 업새고저 한지가 오래로되 마음을 가치하는 사람이 업는것이 한이러니 이제 장군이 이가치 하니 이는 하늘이 시키는것이라 내가어찌 두마음이 잇스리오』 이숙이 화살을꺽거 맹세를하는지라 왕윤이 『공이 만일 그일을 도모하면 어찌 조흔벼슬을 엇지못할까 근심하리오』 이튼날 이숙이 수십기를 거느리고 미오에 이르러 조서를 바들고 왓다하니 동탁이 부르는지라 이숙이 들어가 절하니 동탁이 뭇되 『무슨조서가 잇느뇨』 『천자께서 병환이 새로 나으시매 문무백관을 미앙전(未央殿)에 모으고 태사에게 위를 전할것을 의론하고자하여 이 조서가 잇나이다』 『왕윤의뜻이 어떠하더뇨』 『왕사도가 이미 사람을시켜서 수선대(受禪臺)를 싸코 다만 태사가 오시기를 기다리나이다』 동탁이 크게기뻐하여 『내가밤에 꿈을꾸니 용이 몸에 감기어 뵈이더니 과연오늘에 이러한 조흔소식을 들엇도다 때를가히 일치못하리라』 하고 심복장수 이각 곽사 장제 번조 네사람으로 군사삼천을 거느려 미오를 지키게하고 자기는 그날로 위의를차려 서울로갈새 이숙에게 말하되 『내가 황제가되면 너는 집금오(執金吾)를 시키리라』 『신(臣)』이라 일컷다 이숙이 절하여 사례하고 『신

순사서가 다시 『여포의 한고을사람 이숙이 그 벼슬을 노하여 동탁에게 원한을 품고잇다 하니 그가 비록 이사람을 보내어 동탁을 이사람을 청하여 여포가 이숙을 청하여 여포가 『장군이 조타하고 여포를 청하여 원한을 말하되 죽이게 하겟도 아니 하리라 이숙이 온지라 여포가 이숙을 청하니 이숙이 온지라 이숙이 원을 보고 사람을 보내어 말하되 『전일에 공이 나를 달래어 정원을 죽이고 동탁에게로 오게 하엿는데 이제 동탁이 위로 천자를 속이고 아래로 백성을 괴롭게하여 죄악이 사모쳐서 사람과 귀신이 한가지로 미워하는지라 공이 천자의 조서를 가지고 미오에가서 동탁으로 하여금 조회에 들어오게하여 복병으로 베이고 한나라를 부들어 한가지로 충신이 되는것이 어떠하뇨』